盛京時報

西曆一九三三年 陰曆四月十三日 昭和八年五月七日

發行人 染谷保藏 編輯人 菊池貞二 印刷人 東光明
發行所 奉天隅田町九番地 盛京時報社
電話 營業部(日)二〇二二番 編輯部(日)三〇八二番 營業部(滿)四一六八號
振替口座 大連一七二五番

支社 大阪堂島濱通一丁目 哈爾濱道外 大連榮町二番地 新京祝町二丁目

閱戶注意 今日發刊兩大張半 倘有遺漏請向送報人索取

論說 時局的趨勢

中國的舊政治是陰性的。因爲陰性所以不講。公開不問民衆。天大的事。都是關起大門。咬咬耳朵去幹。台上是一幫人。幕後又是一幫人。要向誰該負責。却是一個混元東西。都秘可以推得乾淨。要罵誰。誰都得叫冤。可是事情眞是辦壞。國家眞是被他們誤了。

說到現在的新政治。却是正反對。要拿主義主張和民衆去講。要掌政權。不妨明明白白地向民衆去要。政治家身子挺得直直。赤條條地立在國民面前。開起大門。公開的負責任。成功呢。受國民的崇敬。失敗的。對公衆引咎。上台演戲給人看。承受輿論的批評。下台便監督人家演戲。一樣也可得着再上台的機會。大家拿治國家和造房子一般的看待。誰都可以畫圖樣去造。祇要誰將民衆的同情。誰便同投標中選一般。儘管前去修造。這樣一來。大家都在軌道上競爭。人人都對國民負責任。祇要對國家有誠意。對國民負責任。誰都可以成功。你看俄國的列寧。意大利的墨索利尼。誰不是明目張膽。拿出旗幟鮮明的主張去幹。儘管主義兩樣。精神却是相同。決不是中國舊式官僚畏首畏尾。滑頭滑腦的所可比擬。

中國已往歷史且不說。就拿二十餘年以來政界人物來講。誰不該負誤國的責任。却是誰也不承認這項責任這全是時代過去的舊精神。到現在是不能再用。國民黨拿出什麼三民主義。五權憲法。便可以風靡南北。其實國民心理。並不是眞眞了解主義。懂得憲法。不過他們熱心。拼命向民衆宣傳。別一方面。又從沒有一種對抗的東西去向民衆解釋。好比造一座房子。房主登廣告。招人投標。却祇有一個甲工程師。畫好圖樣。一再來說。舉出許多好處。另外却沒有第二第三的人拿圖樣來。房子又不能不蓋。結果祇好用甲的圖樣了。中國二十餘年來。談政治。辦黨會者。何止一個國民黨。可惜大家都去崇拜武力。醉心名位。不掮尾於無知軍閥之門。卽求榮於腐敗官僚之下。明知事與心違。甘於墮落自殺。弄得社會無一乾淨之人。國民無一可崇拜之士。眼看着共禍蔓延。社會上也無有另一種組織。可以和他抵抗。這等是傷心可怕的事啊。現在眼前明白的事就是有組織。勝過無組織。有主張。勝過無主張。空言無補。須有事實。虛聲無用。須有實力。(此實力非兵力。乃精神的力)舊時代快告終。新時代已開始。留心時局的人們。不要輕輕看過這個趨勢!

波蘭批准英波油案
英國政府決減低關稅

德黑爾訊云、波斯內閣會議批准英波新油案、允准英波公司繼續在波斯西南開採油礦惟將開採區域縮小、僅達原區之半、公司淨利應以五分之一付給波斯、除公司人應儘量取材於波斯外、每年並應以英金萬鎊送波斯學生赴英學習工程、倘該公司如欲休業或不履行條約時、波斯政府且有權取銷是項讓渡。惟須於兩年以前先行通知云、

倫敦訊云、英國下院開會結果、以二八五票對三三票採納商長魯新滿之決議、減低因英德商約而受影響之關稅、並以二六九票對八〇票打銷張伯倫主張休會以便商洽是項利益之動議、魯氏繼稱、倘張氏動議得蒙採納、則政府勢難賡續與英約交涉、又稱英德商約於英有利、倘衆院仍表不滿應另請賢能重新交涉云、

英俄機器貿易
蘇俄爲英方大顧主

倫敦訊云、倫敦『莫斯科那洛特尼銀行』之月報、頃發表『英國輸出品與蘇聯市場』一文其中一段敘述英國向蘇聯輸出之機器貿易、頗饒興味、據該報稱、在一九三二年、外國向英國訂購電機汽鍋等之總貿易額中、蘇聯居第一位、占總數額百分之二十五、在英國機器輸出總額四百七十萬鎊中、向蘇聯輸出者達一百十八萬八千鎊、蘇聯以下爲印度 占百分之廿一、南非洲、占百分之一一、五、南美洲、占百分之五、二、加拿大、占百分之四、七、該報又稱、由英國供給蘇聯之機械裝置、亦屬全歐之最有力者、如高壓水管汽鍋、每小時產蒸汽二十萬基羅格蘭、氣壓達六十五度、透平之氣壓達一百二十五度又在一九三二年英國機械用具輸出額中、輸出於蘇聯者占一大半、在鋼鐵及金屬原料及半製造品輸出總額中、輸出於蘇聯者占百分之七十五、在英國向蘇聯輸出之轉口品中以茶爲大宗云、

蘇聯人民儲蓄

莫斯科訊云、在第一屆五年計畫期中、蘇聯儲蓄銀行儲戶由三百五十萬名、增至二千九百萬名、儲欵總數由二萬一千三百萬盧布、增至九萬四千四百萬盧布、茲將歷年儲戶社會地位之百分比例列表如次、

	一九二五年	一九三〇年	一九三三年預算
工人	三三、四	二九、三	—
雇員	五一、〇	三一、〇	五七、〇
農民	三、四	一九、〇	三〇、五
其他	一二、二	二〇、七	一二、五

在全部存欵中、約百分之六一、八爲長期存欵、百分之三八、二爲臨時或期存欵云、

去年德俄貿易

莫斯科訊云、據駐德蘇聯商業代表團報告、一九三二年該團向德國訂購商品、價值達四萬一千一百五十萬馬克、又蘇聯進口機關、直接向德國訂購商品、價值達一千萬馬克至一千二百萬馬克故蘇聯向德國訂購商品之全部總額、約計四萬二千二百萬馬克、與一九二九年之總額、四萬五千四百九十萬馬克相比、僅低落百分之七、二、但在同一期間、德國對其他國家之貿易、則低落更大、一九三二年德國貿易總額比一九二九年低落百分之五七、五、在一九三二年、德國輸出貿易總額中、輸出於蘇聯者占百分之一一、三、在德國機械用具工業、電氣工業、冶金工業等之全部產額中、銷售於蘇聯者占百分之三十、茲將一九三二年蘇聯商業代表團向德國訂購之商品名稱及價額列表如下、

種類	價額(單位百萬馬克)
冶金及礦業機械	八四、〇
運輸機械及裝置	三〇、〇
電氣機械及裝置	三六、〇
機械用具	六七、〇
五金	一三〇、〇
雜項機械	二一、〇
化學品	一〇、五
雜項	三三、〇
總額	四一一、五

去年上半年、該團向德國訂購商品總價額、僅達一萬六千四百萬馬克、大部分定貨係在六月之特別商務協定成立以後云

古巴叛軍仍活動
京城謠言甚熾嚴重戒備

哈瓦那訊云、因奧林特省之反叛運動尚在繼續進行馬克多政府 刻正調動聯邦軍隊、準備明日勞 動節如發生 示威運動、立卽加以防範、明日此間各業均將停歇、當局深恐反政府分子乘機起事、哈瓦那謠言甚熾、一說叛黨三萬人正準備進攻首都 但政府方面斥爲『荒謬之說』又一說叛黨已向該城推進、此說亦被當局否認、但政府已作戒備、防止叛黨由該島北岸登陸、同時海岸後地叛黨仍在繼續活動、尤以昨日革命運動勃起之奧林特省爲甚、政府仍嚴格施行檢查、不禁刊載關於革命情事之完全消息、政府相信必能重行樹立統一全國之威信云、

新疆金主席免職
令省委暫維持現狀

南京訊云、政府二日公布命令云『(一)新疆省政府委員兼主席兼新疆邊防督辦金樹仁、呈請辭職、金樹仁准免本兼各職、並着卽行來京、另侯任用(二)查民族平等、信敎自由、爲吾黨之基本政綱、亦約法之主要原則、國民政府歷來對於邊疆各省之設施、靡不一秉大公、恪遵此意、新疆僻處西陲、交通梗阻、致與中國聲氣難以互相宣達、惟該省回民及各民衆、誠樸循良、安分守業素爲中央所深悉、邇來國家多故、西顧未遑、而新疆民衆能本愛國熱誠、體念政府苦心、矢勤矢謹、其無形中協助中華民國之繁榮、民族之團結者、至大且鉅、中央歷來對於邊疆大吏、無不以勤求民瘼固圍邊圉爲訓、不意該省主席金樹仁受任以來 凡百設施、未能仰體中央 意旨、致此 次事變、聞之實深悼惜、現該主席金樹仁引咎辭職、中央已經核准、正在愼選賢良、妥籌治理、幷先特派參謀本部次長黃慕松爲新疆宣慰使、務期和輯軍民、嘉靖地方、望新疆民衆、仰體斯旨、各安所業、靜候辦理、毋得聚衆逾軌、致貽隱憂、有厚望焉、此令、』又訊汪院長二日電新省政府各委員、原文如下、『新省事變、金主席樹仁引咎辭職、已經 照准、中央現 正愼選賢能、勤求治理、仰各該委員廳長會同維持省政府事務、和輯軍民、嘉靖地方、是爲至盼、行政院長汪兆銘冬(二日)、又黃慕松二日由贛返京、當謁汪及中央各要人、商陳宣慰新疆事宜、

秘魯總統遇刺後
國會選舉白將軍繼任

秘魯首都訊云、三十日總統賽羅被刺後、卽嚴密防範、故首都方面、今日甚平靜、一九一四年曾任 總統之 白拉威將軍、重任行政首領 彼于三十日召集之非常國會中、被選爲總統、賽羅氏于出聖塔畢安特斯跑馬場時、三人跳至其汽車之立板上、向其開槍射擊、因傷勢過重、數小時後卽逝世於一義大利醫院中、有一時曾十分混亂、衛兵與刺客互相射擊、刺客被殺、據認彼爲反對黨黨員莽多沙氏、另黨員二人被捕、兵士死者兩人、受傷者五人云、

美承認蘇俄問題
婦女協會向白宮請願

紐約訊云、美國婦女協會執行委員會、一百八十餘名、如蓋爾沙娜女士以及彼得金尤利亞女士、均爲美國著名婦女、廿八日向白宮請願請求從速承認蘇聯、當由羅斯佛總統之秘書長接見、允爲審愼考慮云、再美國名人最近組成承認蘇俄獨立委員會、努力鼓吹、該會委員、計有安特生歐爾伍德司蒂芬林肯及哈司脫樊爾等云
又訊 近發表一評論 謂美國政府延緩承認蘇聯、將使世界糾紛日益增重、該報稱、遠東與南美之戰事、日益擴張、歐洲亦受新戰爭之威脅、羅斯福總統、不能取迅速之行動、但羅斯福、如願參加維持世界和平之計劃、則不得蘇聯合作計劃將告失敗、可以斷言、蘇聯如遠東問題之論點、爲歐洲戰爭與和平之關鍵、蘇聯又爲裁兵完備而願與美國合作以維持世界和平之國、該報結論稱、蘇聯爲全世界最安定之國 並爲最可靠之商業顧主、承認蘇聯必使美國輸出貿易、大量增加云、

農學會年會
在七月間蘇州舉行

南京訊云、中華農學會、最近在京事務所舉行執委會議、到委員鄒樹文等十餘人、決議(一)本屆年會地點、決定在蘇州舉行、會期三天、自七月十五至十七日止(二)年會籌備委員、總會方面推定鄒樹文、錢天鶴、唐啓宇、胡昌熾、陳嶸曾濟寬、沈宗瀚、陳方濟、並推鄒樹文爲主席、蘇州方面推定唐荃生、廖家楠等、(三)紀念故會員費耕雨先生辦法如下(一)設置紀念物、(二)發行紀念專刊、(三)募集紀念捐、(四)開追悼會、(四)獎學基金徵文辦法、暫定原則數條如下(一)獎金數目暫定每年一百元名由額獎委會決定、(二)徵文範圍以農林學爲限、逐年分類指定、(三)徵文內容以研究成績而有心得者爲限、(四)應徵者資格、以大學及專科肄業生或大學及專科畢業未逾三年者爲限、(五)徵文時期、自每年一月至八月止、(六)本年份徵文併入下年份辦理、但應卽在最近期會報發表辦法、開始徵求、(七)得獎論文于每年十一月刊會報發表、以誌紀念、以上辦法交獎學基金委員會根據辦理、(五)致函江蘇省政府請速恢復省辦蠶桑事業云

英印通話

倫敦訊云、印度大臣赫爾尉士一日舉行倫敦孟買間長途電話通話禮、赫氏與孟買省長西克斯談話、通話典禮告成云

英阿商約
雙方正式簽訂

倫敦訊云、阿根廷副總統羅加與英政府代表簽署二國新訂之商約、英煤輸入阿根廷將增加、同時阿國對英煤之關稅、三年內不增加、英國則將借阿國以大數之債欵云、

喜馬拉雅探險隊
離印回英

孟買訊云、英國飛越喜馬拉雅山之飛行隊 首領科榮 斯德爾、昨晨乘輪離此開返國、另有其他隊員二人則乘飛機返國云、

法女飛行家
由港飛河內

香港訊云、法國女飛行家希滋女士、昨日下午四時三十分由滬抵港、今晨八時又展翼前往河內、

德艦隊操演
本月五日結束

柏林訊云、德波羅的海艦隊由四月二十日起操演、將於五月五日結束、參加操演者、有石勒士威格赫爾斯坦、黑森及石里顯等號之鐵甲巡洋艦、康尼斯堡、萊勃錫、及卜雷門等號之輕便巡洋艦、魚雷艇小艦隊等云、

大連汽船出帆

△青島上海行 (上午十一時開)
長春丸 五月 八日
大連丸 五月 十日
奉天丸 五月 十三日

△天津行 (天津溯航)
天津丸 五月 八日
天潮丸 五月 十日
濟通丸 五月 十二日

△龍口行
龍平丸 五月

△長崎基隆高雄行
山西丸 五月 九日
山東丸 五月 十八日

△新潟伏木敦賀行
河北丸 五月 廿九日

△安東行
濟通丸 五月 七日

△長崎三角鹿兒嶋行
長順丸

△芝罘威海衛靑津雄基行
遼河丸 五月 七日

大連汽船株式會社
船票發售處 日本國際觀光局奉天分局(日電二三九一四)(日電二八六三三)
仝 大和旅館出張所(日電四六一一)
仝 城內出張所(日電二三五三)
哈爾濱 新京(長春)外各地 日本國際觀光局分局

大阪商船出帆

△開往門司神戶大阪 (上午十時開)
哈爾濱丸 五月 七日
香港丸 五月 八日
烏蘇里丸 五月 十日
貝格爾丸 五月 十二日
亞米利加丸 五月 十四日
烏拉爾丸 五月 十六日

△開往天津 (到塘沽止)
江龍丸 五月四日不搭客人

△開往上海福州基隆高雄 (下午三時開)
長沙丸 五月 十一日
福建丸 五月 十六日
盛京丸 五月 卅一日

△船票發售處 滿鐵沿線各站及各埠日本國際觀光局
車船連運票(往復票火車減二成輪船減一成通用期限兩個月)大連門司神戶間輪船票(買往復票返程票價可減二成通用期限參個月)
△專屬貨物代辦處 各地國際運輸會社
大阪商船株式會社 大連支店

阿波共同汽船

△開往芝罘威海衛靑島 (下午七時開)
十六共同丸 五月 八日
廿六共同丸

△芝罘威海衛仁川
卅六共同丸 五月 十日

△開往天津
長山丸 五月十二日

△開往仁川鎭南浦
長山丸 五月 六日

△開往營口
廿六共同丸

阿波共同汽船會社 大連支店
大連市山縣通 電話 五〇〇一番 六八九一番

孔雀公司
最上等
化粧日用品

召募代理店廣告
啓者敝公司 爲擴張營業廣銷貨物計願於南北滿各地召募代理處 有願代理者請至 總批發處接洽條件格外從優玆將召募代理 地點列左
奉天 撫順 營口 遼陽 海城 公主嶺 鐵嶺 昌圖
大連市財神街二番地
煙台張裕釀酒分公司 駐連東三省總批發處

本報海城總分館啓事
逕啓者鄙人擔任本報海城總分館經理已二十餘年 頗蒙各界團顧之至現爲擴充營業及便利閱者諸君起見擬於下列各村 鎭添設代派處有欲担任者必特別從優代遇希直接 來本總分館接洽或來函相商必當照章准許恐未週知特此聲明
招募代派處
牛莊 析木城 感王寨 南台 馬風屯 耿莊子
海城盛京時報總分館經理 鍾子新 謹啓
館址中央銀行西胡同

夏氏化痔士能散
照碼對扣 一月爲限
中醫論痔漏一門、分爲二十四種、雖分門別類、然得病之由不外乎風濕燥熱、醉飽入房、筋脈橫解、精氣脫泄、熱毒乘虛下注、或憂思太過、蘊積熱毒憤鬱之氣致生風濕燥熱、四氣相合而成、如結腫脹悶成塊者、濕盛也、結腫痛如火燃、二便閉者、大腸小腸熱盛也、結腫多癢者風盛也肛門圍繞、摺横破裂便結者火燥也、有生於肛門內者、或外者初起成瘡、不破者爲痔、破者爲漏、日久而出膿血、黃水浸淫淋漓不止者爲漏、結在肛門而成硬核管長數寸、痛癢難忍、因循不治則正氣一虧、其發更劇、夏氏化痔士能散、乃係世傳、主治痔漏一症、百發百中、萬用萬靈、並不受刀割之苦、其管硬核、自消永不復犯、
藥價 每料現洋五元 半料現洋三元
奉天商埠地九緯路東頭 錫學里號厚里胡同 夏福興堂啓
代理店 盤山縣 保和春

大滿洲國軍政部招考陸軍軍官候補生廣告
一、宗旨 以養成初級軍官改良軍隊爲目的
二、資格 一、以滿洲國人爲限 二、年在十八歲以上至二十三歲以下 三、中等學校畢業或具有同等以上之學力者 四、如現任軍職志願爲軍官候補生 者須具有中學畢業程度之學力年齡在三十歲以內者亦可 五、身體强健且無嗜好者 六、志操堅確且須宣誓絕對効忠於滿洲國者
三、教育及待遇 一、先入中央直轄之奉天(吉林、齊齊哈爾)陸軍教導隊授以基本軍事訓練(計三個月間) 二、基本軍事訓 練完了後送入奉天陸軍中央訓練處施行初級軍官必要之教育(計六個月間) 三、畢業考試合格者發給證書以見 習軍官資格服隊附勤務約兩個月後卽補任少尉官階 四、服裝餚費均由官家供給自錄取後 至補任少尉爲止每月均發給津貼
四、招考額數 共三百名計區分如左 奉天壹百名 吉林壹百名 黑龍江壹百名
五、報名日期及考試日期 一報名日期 自四月二十日至五月十日止 二考試日期 五月二十一、二十二、二十三日間
六、報名及考試地點如下 奉天警備司令部 吉林警備司令部 黑龍江警備司令部
七、考試科目 檢查體格後考試左列學科 國文、地理、歷史、數學
八、保 証 須有校長縣長或各省政府有力者之保證書但對無保證書者經銓衡之後亦得使其受驗
大同二年四月 日
軍政部總長 張景惠

病者福音
靈精術大家來奉
靈波先生醫病神耶人耶
靈波先生靈病術精奇神顯具秘前在滿洲各地施治各界要人竭力歡迎凡經醫治者無不手到病除眞有起死回生之妙神出鬼沒之技無論內外兩科何等重症卽他人不能治者而先生均能包治保好不用服藥扎針純用新發明之靈精術診治在奉天期限僅三個月請患病者速來可也
靈波療院臨時出張所啓
奉天小西關茂林賓館七十八房 電話四〇七四號

歐美藥房啓
本號診療部、特聘醫師、診治各種疾病、注射花柳淋濁清血各樣藥針、及戒除雅片白面、一般救急療術、收費極廉、
注射 德國六〇六 法國九一四 淋濁 花柳 藥針收本一元
地址奉天城內鼓樓南 歐美藥房西號

中國銀行廣告
敝行現創辦山東河北(卽直隸省)兩省各縣鎭滙欵除已設本行地點外其餘各處或委託商號代理或由各地敝行就近代向郵局轉滙均可辦理如承賜顧請向各地敝行接洽可也
通滙地點
山東省各縣鎭
河北省各縣鎭

關東廳 滿鐵會社 諸官衙 指定
皮鞄 旅行具 各種口袋 包裝 布袋具 馬具革具 製作並修理
平井勘詞商店
大連市榮町廿三番地 電話七九〇三番 振替大連三八三八番

守山醫院 專門忌烟
入院戒烟、住院免費、多年烟癮、七天之內、保証戒除、不受痛苦、精神愉快、癮病齊治、看護週到、病室清潔、不收院費、僅收藥資、定價從廉、負責斷癮、
花柳梅毒各科 病症醫法維新 注射德國藥針功効 特別迅速取 價極廉手術免費患病諸君勿失良機
奉天工業區一馬路
守山醫院院長啓

臭油批發大減價三十天
逕啓者敝號爲擴充營業暢銷貨物酬謝主顧 起見新運到兩洋新鐵各種臭油破格大減價三十天 望祈惠顧諸君莫失此良機也如有外埠購買者匯欵打代金醫欵滙一半均能發貨有用 大批貨者請駕臨敝號接洽可也
價目 小桶臭油每桶金六角五分 小桶臭油每桶金七角 大鐵桶臭油每桶金八元五角
奉天 福勝東鐵局臭油總批發處
地址奉天大北關土頭路西便是

鋼琴教授
奉天鋼琴專門學院
講師 齋藤佐和
奉天浪速通四五番地七號
(報名處)
奉天地方事務所社會係
大和旅館事務所 近藤
萩町十三番地 堀重太
山葉洋行
中道樂器店
村越響秦號
榮商會
永田 社交舞踏研究所
卜羅多榮舞蹈事務所
奉天省內基督教青年會 林幹事
(學則函索卽寄)

大連義聚隆綢緞百貨店廣告
本號自開業以來深蒙各界嘉許無任榮幸之至玆值春風和暖之際正棉夾接替之時應以運到時髦絲織品流行毛織物花樣新穎顏色奪目閨閣化粧紳商旅行一切物品無不齊備零售批發價值分外克己眞正犧牲血本以冀生意之發展凡各界士女外埠客商惠然肯來敝號不勝歡迎
西崗街一五六番地 電話 零售部 批發部 [illegible]

華北各將領恨蔣不北上
電詰其迴避責任
何應欽令電報局抑留該電

【天津五日發電】蔣之北上說、雖曾頻傳、惟尚無北上事實、華北各將領、對於蔣之如此迴避責任的態度、頗抱憤懣、最近張作相萬福麟王樹常等、連名致電關於蔣拒絕北上、不督戰前線之理由、及其不抵抗主義原因之何在、等促蔣表明態度、有所詰問、然此事爲何應欽所知、何向各電報局命令、抑留該電、（國通）

北平政整委會之人選將發表
張繼電辭該委員

【北平六日發電】關於北平政務委員會之人選、黃委員長來平後發表、據聞任命人員如左、
一、任命何其鞏、爲秘書處長、
一、任命丁文江、爲政務處長、
一、任命王克敏、爲財政處長、（國通）

【北平六日發電】國民黨中央執行委員會、華北辦事處主席張繼、向南京政府拍電、辭任政務整理委員會之委員、其理由即謂辭去該委員職、以便專心盡力於政務、又張繼於數日前由新鄉到當地、本日當可返任、（國通）

保定戰雲低迷
黃往慰方軍

【天津五日發電】因方振武軍、在保定附近、開始搶掠、何應欽令于學忠部第一百十八師前往鎮壓、方軍示反抗氣勢、有將開戰爭之形勢、抵平中之內政部長黃紹雄、爲面晤方振武、以撫慰該軍計、已于四日午前十一時、乘專車赴保定、（國通）

因不久即當抵上海、李石曾赴該地出迎、於本日出發、（國通）

蔣酷待死傷兵
非難之聲四起

【天津五日發電】華軍遺棄戰死者、酷待負傷者、並不爲奇、此次在長城線損害之大、爲狀實慘不忍覩、中央軍二十五師長關麟徵等、對負傷者施行數次之治療、並關於救護戰死者之遺族、雖向蔣介石電請救濟、但蔣對此、置之不顧、因是於四日師長四名、對汪精衞發電如次、略謂吾國服從蔣委員長之命令、在前線戰鬪、而蔣委員長對於死傷兵、毫不講求救濟之策、且最近對吾等之言、置之不顧、向顧汪院長轉告蔣委員長、務乞迅速設法救濟、施以適當之處置、是爲盼幸云云、（國通）

小畑部長來滿
爲運輸交通協議

【東京五日發電】參謀本部第三部長、小畑敏四郎少將、五日午后一時、由東京出發赴大連、與當局作運輸交通之協議、旋視察滿洲國各地、並慰問關東軍、豫定本月末或來月上旬回京、（國通）

國聯衞生部長
藍希孟將赴華

【北平六日發電】約於二年前到過中國之國際聯盟衞生部長藍希孟博士、此次又來遊

萬抵開平召何王等
開軍事會議

【北平六日發電】昨日北平軍事分會、令在灤東任全軍隊總指揮之萬福麟、（商震軍隊不在內）於昨日午後前往開平、即在該地召集何柱國王以哲等、開軍事會議協議、關於防備及部隊之改編情、（國通）

國府亟謀籌措款項
人民捐救國金辦法

【南京六日發電】南京政府行政院、經民國政府頒發獎對於人民榨取膏血之異想天開辦法、五日通過於立法院、該案稱爲人民捐救國金辦法、並附以輕賤之表彰辦法、其辦法如下、
一、對於有捐入五千元以上一萬元以下者、由內務部報告賞、
二有捐入一萬元以上五萬元以下者、賞與特別徽章、
三有捐五萬元以上十萬元以下者、賞與金質徽章、
四十萬元以上者、由政府命令特別褒彰、（國通）

關於炸彈事件
津當局之命令

【天津五日發電】關於三日夜日總領事館之炸彈事件、日當局對華方提出嚴重抗議、關於此事、華側市政府、對各機關發下訓令、略謂
三日晚、在日租界突然發生炸彈事件、雖未判明何人所爲、倘爲華人之所爲、因爲其於赤誠之救國的行爲其甚甘願稱賞、惟當現今時局、軌外行動、亟須防止、各機關務須緊張担任、（國通）

日拓省爲農業移民地
指定吉省樺川一帶
實地調查團已首途來滿

【東京六日發電】日本拓務省、對於滿洲農業移民之適宜地區、久經採擇、茲已選定吉林省樺川縣一帶、認爲適宜、並以管理局中村技師爲團長、組調查團、對該地之氣候風土水量地質交通等事、實地調查、該團已於五日晚、由東京出發、對於本年度五百名之自衛移民團、已在東北北陸關東各地、由在鄉軍人中開始募集、查其應募狀況、對於四十名之定員、竟突破百名、如埼玉縣募集定員十名、而應募者達五十名以上、極爲踴躍、經銓衡後、定由來月六日、在群馬縣相馬河原植民教育學校、受一個月間實地移民之訓練後、於七月中旬來滿赴現地、（國通）

俄參事官
抵平居住

【北平六日發電】爲與北平外交團接觸計、蘇參事官巴爾哥夫、當爲俄使玻哥莫洛夫之代理、于三四日內抵北平、在前大使館內居住、（國通）

設置北平政整委會
係欲制反蔣運動之機先

【北平五日發電】最近在北平設置之北平政務整理委員會黃郛已就任會長、關該委員會設置之內容、因係反蔣運動、尚極濃厚、中央勢力未免墜時、即以中央要人及華北要人組織之、其內容以爲中央可以左右該委員會、制現在反蔣運動之機先、遂有此次之組織、今觀該會人員之姓名、確係中央關便位置、事甚明瞭、但在現在之空氣中、想無價値之可言、且足助長反蔣運動之機運、陷於不安收拾之地位、（國通）

經濟會議
德代表抵美

【紐約五日發電】世界經濟準備會議之德國代表、國立銀行總裁夏哈特博士、五日午后安抵紐約、（國通）

美判事將赴津

【天津六日發電】駐滬美判事密爾頓特巴武、定二十日搭乘通州號、離滬赴津、當當于二十三日抵津、自廿四日視其管轄區域內之裁判事務、（國通）

英司令官
離平赴滬

【北平六日發電】數日間爲藍博森公使之賓客、滯平中之駐華英國陸軍司令官巴勒特少將、本日離平赴滬、（國通）

對寧之怪放送
台北決亦放送

【台北六日發電】對於南京政府、繼續怪放送、朝鮮總督府與日遞信部、自去年末以來協議對策、結果至近頃決定、將由台北放送局、用北京官話放送新聞及其他國際問題、中日紛爭事件等亂相、因之對岸及華北方面、因地理的關係、當能明白聽取該放送、（國通）

一掃價格之低減
進行公正之競爭
羅大統領之振興商業策

【華盛頓四日發電】美國羅斯福大統領、四日夜、在國際商業會議所米穀部大會席上、對於振興商業策、其談話如左、產業會須使混亂競爭之狀態終熄、掃除其他無理的減價、不能不實施公正之競爭、政府對於產業會之努力、不惜予以充分之協助、至提高一般賃金、適應於生活費、爲國家正義所要求、此種運動、應即開始、不許有一刻之遲滯、（國通）

國聯分科委員將審議
不承認滿洲國報告

【日內瓦五日發電】關於不承認滿洲國報告書、已定於九日正午開會之不承認分科委員會審議、上項報告書、內容、乃由萬國郵便聯合以下、聯盟並國際勞働局之主唱所成立之一切國際機關、對滿洲國盛倡不承認、並關關於滿洲國付與權利之各國政府、對獲得權利者、不加以保障、更對滿洲國發出之旅行護照、斷爲無効、對滿洲國儼然存立之事實、堅決否認、爲不適當不公正之行爲、但對於禁止與滿洲國貨幣之交易、及嚴禁與滿洲國通商交易之強硬手段之實現、認爲到底不可能、（國通）

華北黨務處
現準備北遷

【北平六日發電】來平之張繼、談話如左、華北黨務辦事處、現準備北遷、但其地點未定、然非北平、夫以我國現狀注意之重點、並非都會、乃在於農村、余被任命爲北平政務委員、但因種種關係、絕對不能就任云云、（國通）

日滿俄三國共委會
日外省之組織腹案

【東京六日發電】關於日滿俄三國共同委員會、日外務當局之腹案、似大略如次、
（一）共同委員會、定爲常設、使兼有軍事委員會之兩性質、乃非軍事委員會、
（一）將中央機關、設置於東京、日側由外務陸軍兩當局、以關係局課長爲委員、滿俄兩國以參事官大公使館附武官爲委員
（一）將現地委員會、設置於哈爾濱滿洲里綏芬、日俄兩國以總領事領事特務機關等、滿洲國以要路人組織該委員會、使之移動的担任任務、
（一）關於現在或將來未起之滿蘇間國境地方之紛議、爲無遲滯的調查、共同立案、日滿解決、以資局部地的解決、
（一）爲防止國境地方紛議計、並爲資於確定俄滿國境問題起見、對國境線派遣共同調查員、以作基於奉俄協定第三條可設置之委員會準備行爲（國通）

包含潛水艦全廢之
德國修正案

【日內瓦五日發電】二十八日再開之國際軍縮會議一般委員會、德國提議如次、（一）擴張各種禁止條項、（二）破壞防禦的武器、蓋德國此項提議、可爲英國案之修正案、對英國案之前途、投多大之暗影、又於五日德國已提出包含潛水艦全廢之重大修正案、該修正案係涉及陸海軍兩部之廣汎者、其內容、五日午後諒可發表、（國通）

【日內瓦五日發電】德代表所提出之新修正會內容、大略如次、
（一）須潛水艦全廢、德國將其水上艦艇保有量、迄至一九三六年末止、於凡爾賽條約所規定之限度內爲其代償、
（二）各國須於一般軍縮條約實施後之一年內、將其陸海軍所屬軍、實行減半、更迄至第二年度末、須破壞所剩之半部、
（三）德國有受諸非軍事航空機制限、之用意、（國通）

爲防止掠奪
設立執法處

【北平六日發電】北平軍事分會、因長城線一帶各軍、隨處掠奪發發、各地方人民、怨聲益高、故爲防止此種暴行計、特在各軍設執法處、於五日已向各軍發出命令、其組織即以少將爲處長、以少校一人爲軍法官、以中校一名爲副官、（國通）

荒木陸相時局談
五日在西下車中

【東京六日發電】日內閣荒木陸相、爲視察大阪大阪神戶之軍隊軍需品工場、及參列國防協會開會式、獻納兵器命名式、乘五日午后九時四十分之列車、由東京出發西下、在車中發表左記之談話、
五、一五事件之預審、陸軍側亦大體終了、故於本月末或以前、似能結束、對該事件之罪名如何決定、因其犯罪動機、不在反抗國家、更明非普通之強盜殺人、本人自應由司法官決定、對於發表時期、亦將在司法陸海軍三省決定、對政局問題、雖世間有種種傳說、盡力維持政局外、別無良策、對於非常時局、亦應有種種見地、而於脫退聯盟之今日、對俄關係、倫敦條約問題、國內時局匡救問題等案、在本年內亦將難以收拾、陸軍部因滿洲事件應需費用、在九年度預算內需要一億五、六千萬圓、故僅以此項需費、於國家自衞上、近二三年、此等非常時局、雖以解消、須官民一致協力、以當此時局之覺悟、進出於長城線之關東軍、雖復歸長城線、因長城戰線、與華北完全不同、現在華軍雖仍執拗抵抗、倘今後華方依然不改其抵抗態度、即取斷然之處置云云（國通）

甘地聲明絕食三週
印當局狼狽將釋放

【西謨拉五日發電】印度國民運動之總帥甘地、三十日曾在獄中聲明、自八日決行絕食三週間、故印度當局、極度狼狽、當即審議對策、結果九日諒能釋放甘地、（國通）

意新總領事抵津
奈偏調任爲駐滬總領事

【天津六日發電】新任駐津意總領事奈拔、昨日祇津、調任爲駐滬總領事之奈偏、當於後日離津赴任、（國通）

滿洲國金融狀態
田中理財司長之談話

【東京六日發電】滿洲國財政部、爲求友邦朝野諸士、諒解金融統制狀態、前往鄰邦中之田中理財局長、對滿洲國金融統制狀態、發表左記之談話
大同二年度預算、現在主計處編製中、如所傳募集第二次建國公債、決不施行、收回舊紙幣、成績極其良好、中央銀行、自開業以來、陸續收回、至三月、已收回一億四千餘萬圓、足達全額四成以上、中央銀行之業務更爲順調、可得六分紅利之分配、一切附屬管業、若經整備、則可爲金融樞要機關、以發揮其機能、是無所疑、（國通）

多倫之敗殘兵
掠奪附近村落

【北平五日發電】多倫方面敗退之孫殿英、湯玉麟等軍、在宣化、懷來方面組隊、掠奪民宅、恣行暴行、如北村莊之一村、悉被掠奪、北平軍事分會、接此報告、遂令傅作義收容敗殘兵、（國通）

漢口大風

漢口訊云、武漢二日大風、毀民房甚多、江中亦有覆舟慘劇、是日溫度驟降、可着重棉與一日相較、寒暑相差三十餘度云、

津紡績會社竟減工
恒源已自五日休業

【天津六日發電】津市紡績會社之減工、因工人側之反對、遷延至今未決、頃華側資本之恒源紡績會社、于五日貼出（因五五紀念日、特休業一日）等字樣、俟工人全部出門後、閉其大門、旋發出暫時休業之布告、工人知之、驚愕異常、即時回社、工會及社會局員、亦均赶到、令工人聚集於第二寄宿舍、努力慰撫、一面與會社側交涉、會社側主張因虧損頗鉅、且原棉亦缺乏、除休業外、另無他途、工人側乃不得已承認減薪兩成、並決再要求會社側考慮紡散、（國通）

意大利
建造巡洋艦

【羅馬五日發電】意政府基於一九三二年二月決定之建艦計畫、已下令着手建造七千噸級新巡洋艦二隻、（國通）

岑春煊沉痛遺言
對一黨專政有所指摘

上海訊云、岑春煊逝世後、已經大殮、業誌本報、岑於病篤時、書有遺言、茲錄如下、民國初元息影海上、竊謂共和已立、勢無可翻、理宜擁護、又見袁氏柄政作威、馴至稱帝、前欺滿廷孤寡之餘、後戮民黨俊義之士、激於義憤、遂爾興師、護國護法兩役、春煊從國人之後、以戡定禍亂於一時者職是之故、十載以來、幸還初服、滇國蔚起、與觀厥成、老朽餘年、冀享治平之樂、國家多故、又成魚爛之形、道路之言、舉謂一黨專政、弊端絕大黨費自帑、縱容無數血氣未定學問未成之青年、使之干涉百政芻狗萬物、欲國無亂、何啻却行求前、況乎後十年之政權都在此輩青年之手、今以修養追切之期、用於不成熟無意識之政黨運動、此其斵喪社會之人才、虛耗國家之元氣、豫造未來國家之惡運、尤爲無可恢復之損害乎、近自東北告變、國難嚴深、國人寄敷黨政、各有指名、春煊以爲運有陽九之會、事屬非常之原、國民黨獨任其艱、應須國民同情順受之處、亦何止一二數、獨至一黨之弊、關係太大、加不改絃更張、足以斷送國家而有餘、春煊與黨同一國家、各有子孫、心所謂危、何敢不告、春煊今年七十有三、近以心臟衰弱、遂形腫脹氣息僅屬、百念俱灰、兒輩叩請遺言、頓有感觸吾家三世服官、素以淸廉自勵、既無長物、何用安排、且諸兒多不率教、後惟聽其自立、生平恥懷孫權之愛、臨終安川貽謀之談、惟家國事屬一體、爲家首當爲國、而爲國之要、不外賢者在位、能者在職二語、以黨限之、勢難盡然、前此任潮德鄰兩君來訪、曾爲鄭重揭櫫是義乖盡之聲、仍不越此、兒曹其以此公布於是供參國賢豪長者之參稽運用、國應有家、家亦有榮、伏枕哀鳴、無任悚惶、岑春煊、四月二十五日、

四川軍克復通江

漢口訊云、田頌堯電告、川陝邊區剿匪軍右路中路兩縱隊李維兩師一日下午五時克復通江縣城、殘匪向西北逃竄、正追擊中、川境各被匪縣城至此遂完全收復、聞殘餘匪徒尚有五六千、匿居各山谷中云、

南京訊云、川陝邊區剿匪督辦公署及第二十軍二日電京、謂連日各路猛攻通江、血戰兩晝夜、斃匪無算、匪勢不支、業於本晨克復通江城、匪師長率全部投誠、殘匪向枯草壩潰退、刻正猛追中、

香港訊云、陳濟棠一日接中央電、委爲贛粵閩湘鄂剿匪軍南路總司令、白崇禧副之、蔡廷楷爲前敵總指揮、迨下午二時半、蔡由澳返省、陳濟棠召開政務會臨時會、議決去電徵李白意見、對部隊仍照舊、剿共方面則以四團兵力、粵二團閩十二團、杵八團、俟李白覆電可確定、

南昌訊云、劉峙電贛總部稱、匪方無現洋、川公債票、匪軍子彈缺乏、生活極苦、監視嚴密、不易脫逃、民衆均不願交易、又劉三十日由撫赴樟樹吉安視察、而授各軍長官剿匪機宜、三日可由前線抵省謁蔣、會商北路剿匪軍事、並報告前方軍情陳誠一日由前方來省謁蔣報告前線軍情、二日晨返防、據談金谿縣城已收復、殘匪大部集中坊、一日午又被我軍追擊、匪退上淸、我軍獲槍四十餘枝、斃匪百餘名、何鍵代表劉膺古二日抵省謁蔣、商西路軍剿匪軍事並請示一切、據談何即將就西路總司令職、並出發前線、指揮湘贛各軍剿匪、

長沙訊云 六十三師長陳光中二十九日由贛之蓮花電省略稱、偽八軍槍約七八百枝、人數倍之、二十八日竄犯閘田、經我趙旅堵剿、激戰六小時、斃匪五百餘、奪獲槍彈土砲甚夥、匪不支、向澧田潰竄云、

隴海東段通車
由海州至墟溝

鎭江訊云、隴海路展築東段工程、自去年着手開工後、自東海至墟溝連雲港間、現已逐段鋪軌可以行駛材料列車、路局爲便利旅客、及裝運零星貨物起見、定四月二十四起、由新浦旗站至墟溝各站猴嘴暫不設站外、其餘一律開站營業、並規定由海州至墟溝逐日開行、第十八及二十兩次、墟溝海州開行第十七及十九兩次工程材料附帶營業列車、往返各兩次、暫時祇售三等客票、及運輸零担貨物、其間經道各站爲海州新浦（相距四、四七五公里）旗站（五、三三零公里）猴嘴（三、四零零公里）鹽場（八、三五零公里）墟溝（九三、零零零公里）玆悉業已准明通車、東海墟溝間交通、由此發軔、蘇北社會之繁榮、可計日而待冷云、

蘇省府借款
準備改組

鎭江訊云、江蘇省政府改組消息、傳說甚久、忽歸沉寂、最近省府各廳、又赶辦結果、盛傳劉鎭華將調任來蘇主政、現在教育廳長周佛海將調任民政廳長、教育廳長人選、則在余井塘、張道藩二人選任其一、顧主席調任河南、民財各廳亦將隨去、鎭江縣政府亦已準備結果、縣長張鵬將借往豫辦政務、此次劉鎭華之來、聞已徵得顧氏同意、頗有實現可能、江蘇政費拮据已極、各廳職員欠薪兩月之久、故財廳長舒石父已赶赴滬向銀行界接洽、以省營業稅作抵借款二十萬元、以應新舊交替時之急需云、

冀省保衛團組織
劃全省爲十大督練區
廿至四十歲壯丁均爲常備丁
冀省府與民政廳將派員赴各縣宣講

由民政廳加委本縣公安局長兼充之、三、總團長總理全縣保衛事務、副總團長襄助總團長辦理一切事務、督察秉承總副團長之命、負責督練全縣保衛團、四、各縣保衛團常備丁之編制、每十人爲一班、設班長一人、每三班爲一分隊、設分隊長一人、每三分隊爲一隊、設隊長一人、班長由隊長於團丁中選派之、介隊長由訓練員充任之、五、各縣常備丁大縣六隊、中縣四隊、小縣兩隊、六、常備團丁、應分駐各區實行訓練、負全縣游擊剿捕任務、七、如遇有大股土匪竄擾時、各該區督練員、應迅速調集縣內各隊指揮會剿、

▲劃區分配　爲促進保衛及便於訓練緝捕會剿、於必要時羣起自衛而禦外侮起見暫劃全省爲十大督練區、計督練區之分配如左、一區、滄縣、天津、慶雲、青縣、鹽山、南皮、靜海、大城、文安、新鎭、二區豐潤、盧龍、遷安、撫寧、臨楡、昌黎、樂亭、灤縣、遵化、玉田、都山、興隆、寧河、三區、薊縣、通縣、寶坻、武淸、三河、香河、密雲、順義、懷柔、昌平、平谷、四區、固安、涿縣、良鄉、房山、定興、新城、易縣、淶水、淶源、覇縣、永淸、宛平、大興、安次、五區、徐水、雄縣、容城、安新、高陽、蠡縣、安國、定縣、深澤、曲陽、唐縣、完縣、六區、此定、井陘、平山、元氏、靈壽、阜平、行唐、晉縣、藁城、新樂、欒城、無極、贊皇、獲鹿、七區、深縣、冀縣、棗強、南宮、衡水、新河、武邑、武强、安平、安陽、束鹿、八區、邢台、南和、沙河、鉅鹿、任縣、內邱、廣宗、堯山、平鄉、趙縣、寧晉、隆平、柏鄉、高邑、九區、邯鄲、大名、長垣、濮陽、南樂、清豐、東明、永年、曲周、肥鄉、雞澤、廣平、威縣、成安、淸河、磁縣、十區、河間、獻縣、任邱、肅寧、寧津、阜城、景縣、東光、故城、交河、吳橋、

▲徵集辦法　一、凡年在二十歲至四十歲之男子、均編爲團了、有被徵集受訓練之義務、二、凡被徵集受訓練之團丁、應親身服務、不得雇人替代、三、凡團丁無故規避徵集者、由區團呈請縣總團部議處、四、各縣應設調查適齡壯丁、再由評判會裁決、評判會之組織以總團長充任評判長、區長爲評判員、五、各縣調查以鄉鎭爲單位、以鄉鎭長爲調查員、閭鄰長爲分調查員、六、各鄉鎭調查完畢後、應將適齡壯丁姓名、依年歲次第排列揭示、三日後即執行抽籤、如有發生異議者、由揭示之日起三日內、向評判會聲請、經裁決緩徵、後或免、徵被抽者即停止召集、已召集者應中止其服務、七、鄉鎭之抽籤、以各該鄉鎭最高年者充之、八、常備團丁之抽籤、應照各該縣常備團丁名額、分一、二、三、四五期、抽定之、九、常備團丁抽定後、各鄉鎭造報區由區團彙報總團、（下畧）

皖恢復釐金
設卡徵稅說

安慶訊云、皖省政費出入不敷、上年預決算案、經總部一再核減、仍嫌短少、是以中央政府每月協助二十萬元、總又將官產屯墾局劃歸省有、以資彌補、無如皖屬頻年匪禍天災、於省庫之收入、已無涓滴而中央協款、又不能如期撥給、政令司皖計者、無從維持、財廳長葉元龍前赴京商洽、昨已返皖、據聞以救國捐名義、恢復皖省三十二厘金局卡、其已改爲營業稅者、將酌予撤銷、一俟各方接洽妥當、即擬其章程、提交省府會議公決云、

西安教育風潮
教員仍索薪學生復被捕

西安訊云、陝省教育受農村崩潰與其他影響、日趨破產、一年來、學潮迭起、日向沒落途中邁進、中校歐偽校長風潮之後、當局者雖厲抑警備、整頓不遺餘力、而兩個月之光陰西安各中級學校、迄在不平靜狀態中討生活、醞釀罷課之風潮、隨時可聞、外界傳說有一觸即發之勢、表面原因爲學生欲組織抗日會、學校則格於教總之禁令、絕對不許、雙方爭持、紛呶不已、最後情勢、由更險惡、於是有一師校長潘連芳、一職校長陳兆翩被迫離校先後發生、其次則爲教職員之醞釀索薪　蓋西安各校經費、現僅發至二月份、且按八成、又係省鈔、爲月薪向係百元者所得不過五十餘元、在生活程度較高之西安、勢難忍受、惟其手段、是否以罷課、要挾、教育當局者對此殊爲顧慮、前日一職學校、曾一度緊張、學生躍躍欲試、校長不敢到校、結果有數職員四人、被教廳下令解職　聞即係上述醞釀之一幕、値此多事之秋、不幸之『四二六』又復來臨、所謂『四二六』者、即去年四月二十五日西安各校學生在國樂園睞受戴李兩訓話、繼而高呼『打、打』、並毀戴之汽車、翌日阻止逮捕即所謂流血慘案者是也、事前曾由各校學生分別集議、決定屆期舉行紀念辦法、道路傳聞　其所議決者爲定于紀念日之前兩日、全體出發『實行暴動』倡言將不顧一切準備犧牲、故而又有『流血團』之組織、二十二日省府得到上項即告、即召集各省委開緊急會議、決議防止辦法、即日與各校加派武裝警察　一面派探偵稽、至二十三日晚及二十四日早、先後在一師高中等校逮捕男女學生二十餘人、羈押公安局中、各校學生被逮捕以後、除女師較爲安靜外、餘均呈混亂狀態即有上課者、亦不過一兩堂、學生方面要求釋放被捕同學、但正値嚴重之際、當然不能辦到、于是學生更不能安心上課、學校當局秉承教廳意旨、對應付方法、已感棘手目前惟一辦法、即係藉事鎭壓以壓抑之、但各走極端、亦難有好的結果、將來恐仍不免出於解散之一途云、

滇省對外貿易
擬組貿易公司

昆明訊云、金融界息、該省出口貿易、向無統籌、商人多各爲政、被外商操縱、富滇銀行近以調劑匯兌、救濟金融、統籌對外貿易、亦屬根本要圖曾向省府建議、擬成立雲南出口貨貿易公司、由官商合辦、資本預定現在一百萬元、專營該省出口土貨營業云、

天威牌電泡

電燈之消費經濟

電泡與電氣之消費

電泡既爲電氣變光之器則以電氣之消費愈少而發光愈大者爲理想。惡劣的電泡浪費電氣或致光力不足。當然不能不支付一筆無益之燈費。燈費之主要部分爲電氣之代價。電泡之代價不過在其一成以下。則凡欲謀消費之經濟設有從量燈之燈戶。與其注意電泡之代價不如防止電氣之浪費爲經濟之第一要諦。縱電泡之外觀無異。價値如何低廉。又能如何耐久。倘使用乖離此理想之電泡絕不合電燈的經濟。電氣之消費少而發之滿足而壽命不長不短者乃爲優良電泡之本質。此非經多年之經驗優秀之技術。復以精功之機械幾多之繼細之工程不能製成者也。是以選擇最優良之電泡始能眞正得到電燈費之經濟。例如

甲之電泡 六十瓦特。其代價爲參角。一個可使用一年每日平均燃四小時。一年間支出之電燈費。

乙之電泡 與甲同亮多耗一成電量。電泡代價僅爲壹角五分。此與甲同點之一年間所支出之電燈費。相比較如左。

電燈費單價一基羅瓦特時壹角八分之時

	壹年間之電費	壹年間之電泡費	(合計)壹年間之電燈費	差額
甲之電泡	拾五元七角七分	參角	拾六元零角七分	
乙之電泡	拾七元參角四分	壹角半	拾七元四角九分	(損失)壹元四角貳分

如前記**使用乙之電泡即損壹元四角貳分**

縱使電泡永久保持或其代價不必尙一年間每壹燈須損失壹元貳角七分。燈數若多其不經濟程度不可輕視。故爲謀電燈之消費經濟非選優良之電泡別無他途。

東京電氣株式會社

大連・奉天・哈爾濱

十年後國道完成 遙遠實六萬公里

滿洲國國道局、爲一般產業之振興、治安之維持、更進而爲國防之見解、在在均有速行建設國道之必要、以建國公債三千萬圓之一事、爲建設道路之十年計劃、目下正着着準備該道路之規格、已考慮種種條件、約爲一等二等三等級之區別、道路寬八米乃至十一米、工事費平均一粁約需千五六百元、至一九三六年六月末、可成九千粁、至一九三八年六月末、可成二萬一千粁五年後之一萬粁、預定建設共六萬粁、

熱河警備司令 張海鵬 特任式畢

【新京專訊】一日第十八次國務會議、可決任張海鵬爲熱河省警備司令官一案、今五日上午十時、在執政府舉行特任式、由張軍政部長親臨盛典云

中央銀行 保證額

【新京專訊】滿洲中央銀行紙幣、自四月二十一日至同月二十七日間、發行、準備、保證平均額數如下、

發行額　一三九、五六三、八一六元二元、
準備額　七六、二四七、六三〇元七三、
保證額　六三、三一六、一八五元五六、

天氣豫報

七日　北西風　曇後晴
六日之溫度　最高　一五度四　最低　一度七

交部懸獎徵募 郵政徽章

【新京專訊】滿洲國之通信事業、自熱河郵政完全接收後逐漸擴張、日臻完備、交通部爲制定郵政徽章、擬訂左項規定、特懸賞格、向一般民衆徵集圖案、凡被採用者、將永久作爲郵政徽章、以揭用於郵旗郵筒等處、想應募者、必極踴躍云、

一、郵政徽章圖案徵集簡章
一、圖案宜力避文字、宜簡潔而表示滿洲國及郵政兩方者、
一、郵旗、郵筒、郵袋及制服制帽之徽章、鈕釦等皆得使用者、
一、截止日期、六月十五日、
一、圖案收集處、新京交通部郵務司郵務課、
一、賞格
一等　國幣一百元　一人、
二等　國幣五十元　一人、
三等　國幣三十元　一人、
圖案採用與否、概不退還、

一夜搶案兩起 五署管內十署管內

警察第五署、小北關分駐所大井沿胡同、門牌第一百五十二號、住戶張憲臣家、突於五日午後六時許、闖入匪徒四名、各持手搶、進屋後、當將該家人等、用繩綁起、即肆索要財物、當搶去中央銀行現鈔一百五十元、現洋三十元、金鐲子一副、包金手鐲一副、閙金表連表練一條、搶畢、當即分途逃逸無踪云、

又警察第十署管界、十字街所駐所、質實里、門牌第十二號、住戶陳塵生家、突於五日晚八時許、進入胡匪一名手持手槍、進屋後、當即施行強搶之計、搶去現票五十元、赤金手鐲兩個、搶畢、即行外出、逃逸無踪云、

特此通告云、

闔市長調換 同善堂長

奉天市政公署、闔傳綬市長現爲整頓慈善事業、特將劉曦堂長、調市署衛生課長、所遺堂長缺、以衛生課長于浩接充、決定日內視事云、

警備司令部支配 洮遼駐軍區

奉天省警備司令部、將洮遼警備軍第一第四兩支隊改編、已誌本報、茲聞該兩隊分編爲旅與第一旅彭金山部、奉令駐防遼源等六縣、第二旅王之安部、奉令駐洮南等七縣、近日已開始調動云、

阮局長一行 分赴各地

【新京】國都建設局長阮振鐸及該局總務處長結清太郎氏等一行四人、爲國都建設事業向各地儘量介紹、已于四月十八日由新京出發、歷赴吉林、奉天、大連等各地一節、業誌本報、茲聞該一行、已于四日回京、又于今（六日）乘午前八時四十分列車、赴哈爾濱、齊齊哈爾、洮南等地云、

租用土地 臨時辦法

【新京】國都建設局關於租用土地、分積極準備其實施辦法、但以種種問題未能公布、或確、特擬訂臨時辦法、即日公布、以便自本月中旬開始租地云、

孫司長歸京

【新京】赴哈爾濱辦事之實業部工商司長孫徵氏、於四日下午三時半、乘車回京云、

航空處內發現 清朝最初之碑石

大東邊門外、航空處院內、忽發現清朝碑石一塊、係康熙九年四月十七日建立、碑文係清朝文學家達海巴克式手筆、經滿洲醫科大學山下教授發見後、認爲考古學上有力參考資料、該碑石已由教育總轉移博物館保存、刻正由省公署金毓紱參事官等、從事研究、以冀得到考古之資料云、

對俄三次駁覆結果如何 期滿伊邇堪注目

森田鐵道司長、森東鐵課長、携帶對蘇俄第三次抗議書反駁的抗議文、於五日夜或遲至六日午前、當由李督辦而交古斯尼夫副理事長、此次兩氏之同道赴哈、爲東鐵蘇俄違反規定問題以來第一次之事項、一方五月十二日之車輛返還之期日已到、對此發生何等重要之提案、亦未可知、故其結果如何、頗堪重視云、

宗教取締令 日內公佈

【新京專訊】滿洲國文教部禮教司、自成立以來、即從事詳細調查國內文廟之位置、建設年月、建築概要、經費財源及現狀等、現已調查完竣、日內即將向一般民衆公布、又該部起草之宗教取締令草案、已於本月完成、現交法制局審議中、不日即行公布實行云、

各縣亦將實行 增加清潔費

奉天警務廳、因省會增加清潔費、業已實行、各縣亦須援例辦理、特於五日、通令各縣警務局長、一律設法酌量增加以資整頓清潔云、

奉天市商會通知 公司施行法

奉天市商會、爲通告事、案奉省公署轉奉實業部第六八號訓令、內開、近查各省區市縣各項工業、呈請設立股份公司漸多、關於此項公司、呈請批准等辦法、亟應確定、以昭劃一、而便統制、嗣後各省區市凡接到按照公司法施行法（民國二十年七月一日施行）第二十三條之規定、呈請設立股份有限公司之呈請文件時、應即簽註意見、先行呈部核奪、經部批示後、再行遵辦、不得違誤、除分行外、合亟令仰該省遵照此命令等因、奉此、除分行外、合行令仰試會通告各商民一體知照、嗣後關於呈請創設股份有限公司之文件、應即依照規定辦法、由各發起人逕呈本署核轉、以符功令、仰即遵照、此命令等因、奉此、除分行外、合亟通告所屬各商一體遵照、

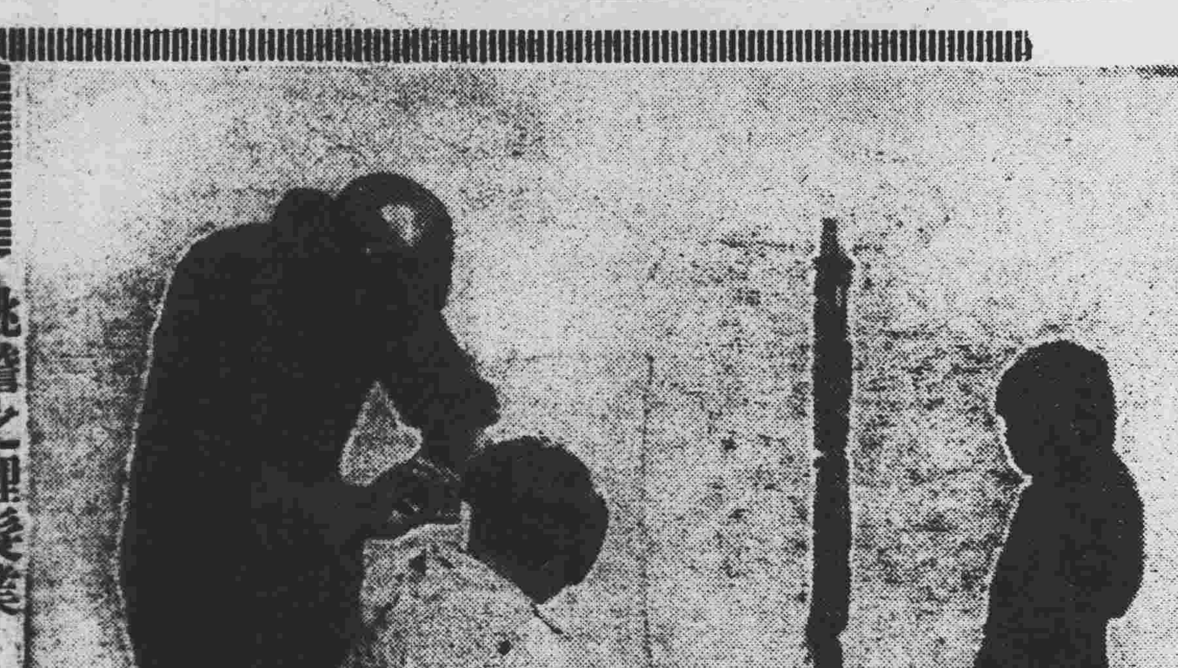

挑擔之理髮業（六日攝於市）

改良農產大計劃 吉黑兩省設農事試驗場

滿洲國實業部、爲確立農業立國之基礎、期增進全滿農民之福利、故於建國之際、特樹立三大原則如左、
一、安定通貨價格、
一、設置農耕金融機關、
一、改良農產物、改善農耕法、
爲達成以上三大原則之目的、曾銳意努力、所謂第一項安定通貨價格、因國幣之流通、價格之安定、均已確立故可爲已達成其目的之大半、至第二項之農耕金融機關、依本年七月設立之興業銀行、並目下計畫中之金融組合之設置、亦將解決、現實業部、以第二次計畫自大同二年度、以全力注重於改良農產物、並改善農耕法、其第一着手者、即與國務院統計處協力、施行調查全滿農業、並對滿洲農民生活狀態、收支狀況等、加以詳細之基本調查外、復於錦縣農事試驗所之外、即於吉林省東山地方、及黑龍江省齊克沿線之二處、新設試驗所、施行大豆、高粱、蒞棉花、小麥、水稻、陸稻、煙草、蒞等各種產品之改良、目下正進行準備中、關於改良各種品目之計畫如左、

大豆　期普及大豆改良、在開原以北、哈爾濱以南地域施行交換年額三千石之大豆種、以二十年計畫、期全滿各地普及、

高粱　關於高粱之精白法進行研究、製成工業用澱粉、（纖物用糊）促進輸出海外、

棉花　爲振興紡績業、並爲國防的元實、樹立棉花耕種三十萬町、步原棉二億斤產出計畫、由本年度奉天以南之大豆耕種六十萬町步之三分一之一、變更耕種棉花、

小麥　在新設江省試驗所輸入加拿大及俄國種、加以改良、企圖新種之普及、

煙草　以國內自給自足爲目標、除輸入美國種外、並改良舊有種、再改良其香味與乾燥法、現達一千萬元、排擊輸入煙草、低廉生產費、企圖出產優良煙草、

二司令 聯袂起節

【安東】駐本市安奉地區警備司令部、李張二司令、此次由前防返安、結束後防、已將留守本市之營底、全行結束三日晚車、開往前防、李張二司令、於四日早車起節、市內各機關首領、齊集安東車站歡送、以壯行旌云、

謝鳴軒槍殺 悍匪烈彪

【安東】悍匪烈彪、最近率其殘部潛伏二區、湯山城一帶打家劫舍、綁票勒捐、無惡不作、咸恨之刺骨、該匪首、惡貫滿盈、天奪其魄、於日前二日上午、在湯山城附近、被謝鳴軒捕獲、即時綁至村外、槍決示衆、除去地方一大害云、

警備軍擊退 章黨賊匪

撫順東章黨一帶、近日發現股匪、劫掠村屯、該管濬海地警備司令田得勝接報、即電調清源以東各站駐軍、前往章黨、將該股匪擊潰逃走云、

濬海路局嚴查 職員吸烟宿唱

濬海鐵路局、現查該路人員往往在各烟館吸烟宿娼、殊碍路局名譽、特規定嚴查辦法、倘有故違者、一經查出、立即撤差罰辦云、

積匪落網 審訊後連破數窰

城內警察一署法政分所、所長金鴻遺、率弊滕芳萍、月之五日、午後三時出勤、行至干石橋胡同、永昶號迤東、見由東來一人、行色倉皇、當即向前檢查、由腰中搜出七星手槍一支、子彈三粒、立即解送一署、經陳子開署長嚴加審訊供稱名佟實輿、係遼陽沙嶺西北石河堡人、年二十七歲、同夥者六人、總窰在小南門內順城街、習藝所北、小角門馬萬金家、馬係跛者、佟犯被獲時、彼在附近、遂乘隙脫逃、當由陳署長派監警視其家、移時有問訊者三人、一同逮捕、馬萬金未敢返家、又據供在大西關營房分所管界曾憲文家、搜出八晉手槍一支、曾已破獲、祇有同夥犯王財、馬銀匠、李奎元、馬萬金、尙在偵查中、偵緝隊亦甚出力、並聞李奎元係劈槍份、未曾同手、金所長滋任以來、曾破數案、殊稱盡職云、

法部派員 視察獄政

【營口】新京司法部、現爲考核各縣監獄、辦理情形、俾資改善起見、特派該部刑司科楊伯青科長、躬赴各縣視察、楊科長乃於日昨、由遼陽轉道來營、下車後即赴監獄視察、一二日後、楊氏即可返京云、

實業廳調查 產糧確數

奉天實業廳、以食糧爲人民命脈、特于昨通令各縣、將大同元年度、各該縣所產之農產確表、詳細調查、限于本月底、列表具報、以資考核云、

補修江提續訊

【安東】縣公署土木交通課前因四週之江隄、年久失修、本年兩期、恐有潰決之虞、計劃補修江隄、防止水患、預定工料費、大洋七萬元、已提交市委會通過、茲聞縣公署、已將此案、呈報省公署、轉呈民政部、以俟部令核准、即行動工補修、預定在兩期前完成將、

新京自治委員會 七月間組織成立

新京特別市自治委員會、依特別市官制第二十條以下、對於市政上、爲必須設立之機關、故關係當局、急於設置該會、目下將依規定選任委員、對十餘名之候補者、正調查資格中、但關於決定委員資格、因有種種疑點、故慎重考慮、得民政部總長之許可、而市長選任之、方可決定、結果委員之任命、及委員會之成立、諒在七月間、委員之資格、均須有相當智識經驗、德望並高、且以在市內居住二年以上、並二十五歲以上者爲原則、檢察官警察官、徵收官、特別市之直接監督、現役軍人學生及刑之執行終了後、未經過三年者均無資格、

日本中學校 開校典禮

【新京】新京日本中學校、于五日午前十時、假新京商業學校大禮堂、舉行開校典禮、當日滿日來賓出席者頗衆、極呈盛況云、

市署函領館 補繳車捐

奉天市政公署、爲整頓稅捐以資增加收入計、對於各國僑民、在大同元年七月以後拖欠各種車輛應納之車捐、自應照章繳納、已於昨分函各國領事館、轉飭各僑民照章補繳、不得再行觀望、致干咎戾、以重收入云、

水電會社 設出張所

【營口】本埠新市街、水道電汽株式會社、近鑒該社、事務紛繁、埠西商戶、向該社接洽事務、每幾路遙之不便、現該社爲便利商戶計、擬在西適中地點、設立出張所、現正進行籌備中、不日即當實現云、

警察廳飭查 各胡同牌

瀋陽警察廳、現寄各屬管界胡同牌、及門牌戶數牌、因年久風雨侵蝕、以致殘缺不完、殊不雅觀、特於昨通令各分署轉飭各分所、調查具報、以便重新更換而壯觀瞻云、

瀋水小新聞

一玩笑絕交一
大東關、元寶偏胡同、住戶李某、前日有友人許某到家、與乃妻玩笑、因言語過激、李某大怒、將許某大駡、並他以老拳、許某亦還駡侮辱、打成一團、經同院人解勸、雖然停戰、但双方表示從此斷絕交情云、

一跳牆啟釁一
大西關、王輪林胡同、住戶冀某、五日午後五時、赴北市場共益舞台觀戲、至十時許、始行歸家、大門早已緊閉、家人亦入睡鄉、敲門數觸、無人答應、乃由墻跳入、被房東聞知、於翌日晨告知、說他下次復有此種舉動、驅其出房、冀某聞言、頗不滿意、即時口出不遜、致二人扭作一團、房東王某、頭部稍受微傷、嗣乃赴分所理論云、

一好賭殷鑒一
大東門裡、莊王府胡同、住戶關文壽、久無正業、每日流連賭場、輸錢甚多、將家中衣服首飾、典當殆盡、而其妻[illegible]子、早已歸寢不遑、刻現某竟落在工夫市小店內、與乞丐爲伍矣、

一槍傷乃叔一
城東北灰山村住戶楊守信、因其父已亡、所遺家產甚多、日前其叔私將田地賣出、被其姪查覺、一時氣憤塡胸、竟用護家槍將其叔轟傷、現在嬸母來城、向地方法院據情控告云、

一哭子喪明一
城內捉行胡同、住戶崔子波年五十歲、家道殷實、有一子名玉珍、性既聰明、讀書又佳、崔愛之如掌珠、於日前因病而夭、崔某痛不欲生、亦欲一死了事、嗣經家人勸之、始息此念、乃於日內火上攻、雙目竟因之失明云、

一產双頭猫一
瀋海站東毛君屯、住戶沈某家畜母猫、于前日生產小猫一個、双頭双尾、惟腿仍四隻、產後即死、鄰近聞知、咸以爲奇異、紛往參觀云、

一爭吵風波一
南二經路、明欽里東口、有魯人傅同海者、以販賣包米麵爲業、五日午後、伊之男女二童、與同里劉姓女童、玩耍爭毆、傅某愛子情切、竟給劉女一個耳光、劉女哭歸告母、其母聞悉大怒、謂傅某非理、忿罵不已、撕扯赴轄所理論、嗣經多人勸解、始息風波、

一誤斃兒媳一
大北關下頭、李家園子胡同住戶牛姓夫婦、年五十餘、其子兆福、在外城做事、子媳孫氏、在家事奉、四日、老夫婦因事口角互毆、兒媳拉勸、竟被其翁父失足、誤踢於小腹、當時斃命、現該媳之娘家人、與牛姓大起糾葛云、

一瘋婦失踪一
大東區、黃土坑、住有曹永山者、其妻王氏、素有瘋病、前日携其女兒小丑外出、至晚未歸、曹某赴親友家尋找、亦無踪跡、不得已乃報告該管分所、據聞通令各署所代爲查找云、

縣財實兩局 改內務局

【營口】縣公署楊晉源縣長前奉省令署謂、現爲撙節經費而符新制起見、着將縣財務局及實業局、限於七月一日、歸併改組爲內務局、楊縣長奉令後、現正辦理一切改組手續、至內務局長人選、以現任實業局、孫金波局長呼聲爲最高云、

招考關員揭曉

【營口】本埠海關招考關員一事、已誌本報、今日（五月一日）下午即行列榜週知、聞錄取範講師曾彝階、劉亞光、及商科教授徐先生、均皆考中、不日即能領委視事云、

祝融駕臨膠皮商

【營口】月之二日晚、春風酷烈、小平康里北大院、東盛合膠皮鞋商、突於是晚失慎、一時火鴉狂舞、照耀空際、迨消防隊趕到後、奈火勢奇重、益以春風高大、致株連北隣、該三號盡化焦土、損失甚鉅云、

教局催報 各校學費

【營口】縣教育局金憲云局長、頃以市內各中小學校、開校以來、瞬已數月、對於本學期所收入之學生學費、尙未能呈報到局、殊非屬是、特於昨通飭各校校長、日內呈報到局以憑考核云、

市警署檢查清潔

【營口】本市警察署、白銘鎮署長、前以陽春和暖、正疫癘傳播之時、爲注重市民健康計、特援例、舉行春季清潔檢查、業經佈告週知、該署乃於昨、由署派員、分赴各分署、轉赴各分所管內逐戶檢查、以重公共衛生云、

籌設春貸委員會

【營口】省署貸款十八萬元接濟春耕一節、已誌本報、縣長爲力求分配、普遍公允起見於縣公署內、組設春耕貸款委員會、辦理貸款事項、以期圓滿進行云、

瘋漢吃死孩子 報告分所暴打一頓

大西關營房分所附近、住戶田某、以拉洋車爲業、素嗜杯中物、有半瘋病、五日七午、由城外拾來死孩半截、並購豬肉半斤、切碎煮熟、大嚼特嚼、家人勸之亦不聽、頗覺慘忍、家人遂報告該管分所、由分所派警一名、將田拘去、暴打一頓、罰跪一小時、釋之而去云、

選送警官校學員

【寧安】警務局奉省令選送警員四名、赴吉林省警官高等校肄業、以資深造、該局近已決定選送吳桂蔭王瑞徵丁福魁宮振文四名云、

批示

◎省公署（五日）
▲張順堂　呈據開採營業狀況由批仰候轉呈實業部辦理指令到再示
◎市政公署（五日）
▲清除事務所曹爾昆　呈遵照刊就圖章并啓用日期由批查刊就圖章殊覺不清易滋誤會仰即另行刊製呈候核奪
▲馬二季　呈路傍松樹兩株請予保留由批查該樹無碍應飭警察保留仰即知照
▲李學詔　呈請房捐更名由批照章准予更名仰由二年五月起捐仰即遵照
▲白玉明　呈房捐更名由批取章准予更名發通知仰即遵照
▲王鴻軒王會昌　呈請房捐更名由批應准更名以便代業易發通知書仰即遵照

經濟欄

期待世界經濟會議 滬銀旺運 美倘失敗提價政策 銀市反動當亦不淺

豫測世界經濟會議、行將上程之銀貨幣復權問題、與可有增加銀需要對策之實現、銀價近來上騰復上騰、殆不知所止此間有美國通貨膨脹案、即將以銀支付之法案、在美議院可決通過以來、銀市場買空、愈呈熾烈、在上海市場、將其存銀源源批運美國、殆形空前之盛況、蓋上海滙兌市場、無力追隨紐約行市、結果、銀之採算、每較紐約低二仙乃至三仙之譜、故不拘須二分二厘五（百分比例）之銀出口稅、尙且兒中外銀行家所保有之馬蹄銀（即元寶）及銀元陸續出口、他如二十四日裝出約三千萬司、即合上海全存銀量約一成、旋于廿八日出口、亦非少量、創出中國銀出口之一新紀錄、是以上海金融經濟界、異常混亂、從來因銀賤幸免外貨、壓迫之國內工業、非常恐慌、當局有鑑於此、擬徵出口、乃至禁銀出口、於是銀價演成世界的暴騰之理由、既期待美國政府之提高物價政策、及世界經濟會議、將議定銀貨幣復歸問題等之實現、所發生之投機的需要湧然而起之所致、則倘如意想相違美國提高銀價對策、終歸失敗、必牢招來一大反動、殊堪憂慮、試觀客歲中世界銀需供狀況、銀產額實數一億六千六十萬溫司、遠離豫想量一億五千五百萬溫司以上、以此加幣印度政府之售銀額、及其他銀幣潰鎔量、其總供給量三億七百二十萬溫司、較上年度總供給量、減少一成八分九厘之譜、一面銀需要量、貨幣用、工藝及工業用、東洋方面總需要量、較上年度激減二成三分強、

查其原因、世界經濟界之不況、漸形一種深刻之表現、

上海標金 滬兌市況

【上海六日商通電】六日午前、本埠標金滬兌市況、因英美滙貴、大連鈔買弗、（中美滙）散見買氣、（標金）中美滙因銀行賣意旺盛市勢示堅、標金現物、因滬上存底不多、期待銀貴、銀行賣風愈熾、中日滙、正金銀行出價一百零三圓四分之三、可有妥協之價、

滙中市場軟調 原因在滬上賣圓盛

最近大連錢鈔市場、上海滙兌行市、陸續跌落、如兩個星期前之行市、爲九十八圓、前週爲九十七圓、本週則爲九六十圓、續見低落、始終在九十九圓標準滙價以下盤旋、頗引各方面之注目、其原因爲上海帮賣圓存銀者、極呈躍躍、因而交割或套印、致匯上海極爲旺盛、更如左記上海大洋與滿洲大洋間、差價甚大、因得買滿洲大洋、再買滙上海、以作套付之好機、故滙上海行市、一段疲弱、但從前上海大洋賤、滿洲大洋貴時、現銀之輸入滿洲、盛見一時、今似無現幣之輸出、由上海而行套付而已、

（單位錢）

	滙中	大洋
十八日	九七九五	九六六〇
十九日	九八一〇	九六一〇
二十日	九八二〇	九六一〇
二十一日	九八四〇	九五四〇
二十二日	九八〇五	九五〇〇
二十四日	九七七五	九四二〇
二十五日	九七四二	五四五五
二十六日	九七五〇	九五〇〇
二十八日	九七〇〇	九四七〇
一日	九六七五	九三八五
二日	九五九五	九二一〇
三日	九六五〇	九二九〇
四日	九六三二	五九二九
五日	九六八〇	九三四〇

連埠豆糧 昨日市況

【大連】本埠今朝（五日）豆糧市況、依然人情不振交易閑散、期豆、因日商與華商都賣出、示價步軟、成交僅六十五車、豆餅隨之微落、成交五千枚、豆油無妥協、高粱小豆賤軟化、僅妥十車、現物市場自昨場殷盛、一落極呈閑散、大豆三十車豆餅瓜谷三千枚、豆油高粱無成交、市氣不振、

蘇聯礦產 占世界重要位置

莫斯科術重工業人民委員會開會時蘇聯科學院代表葛勒金提出報告謂蘇聯之礦藏、已因年來調查工作之成功、得居全世界重要之地位、葛氏稱、數年前、蘇聯鐵礦藏量、占全世界第十一位、目前已進至第一位、全世界鐵藏量一百五十三兆噸、其中蘇聯鐵藏估三十七兆噸、他如蘇聯之石油、磷、錳礦等藏量、亦均占全世界第一位、全世界之煤藏量一千兆噸、蘇聯煤藏量現占全世界第二位、葛氏又稱、調查工作所用之新式重量分析、地震計、及電氣等方法、均極良好之成績云、

音樂美學的歷史底瞥見（中）

（小泉洽著　繆天瑞譯）

一看這樣形式底對內容底音樂美學的歷史上的位置。內容底音樂美學先形式底音樂美學而發生。即關於希臘古代時的音樂的愛索斯，特徵或牲格的意思的學問。相當於這個內容底音樂美學，愛索斯論所主張的，用一句話來說。音樂有一種能夠表現人間的內部世界的力。牠能于各人的性格上給與強烈的影響。因此主張。若利用音樂於青年們或市民等的人格教育上。一定能獲得顯著的效果。對于愛索斯下過深的考察的希臘哲學者中。以柏拉圖。和亞里斯多德二人。最爲有名。

這個內容底音樂美學。不久就由屬於Epicurean學派的哲學者的一人斐洛特莫斯的學說的特殊的物質底音樂觀起而代入牠的地位根據這個音樂觀。則音樂不過是物質底感覺的單純形式而已。等於無何等精神內容之存在的烹飪的藝術。所以此說無疑地是屬於形式底音樂美學的。

然而至一六〇〇年頃。由斐洛特莫斯唱導的上述的形式底音樂美學。再又變換爲古代的音樂底愛索斯學之變形的一種內容音樂美學『情緒學』這情緒學至十七。十八世紀時愈爲一般所承認。將一切都從這學說的立脚點來眺望。

依這學說的主張。一切樂曲都憑藉於藝術價値。而不單存在於形式上。換言之便是。藝術價値卽情緒或熱情Reeden Schaft的連續發展乃其種種的配合。成如高調和鎮靜之所配列成的。形成了叫做樂曲的存在形式。

這個情緒學規定着巴赫。韓德爾。以至海登。時代的作曲和演奏法學。竟使牠們的詳細的諸點。都以這學說基礎而論求。這是不能瞑沒的事。海登作交響曲時努力抽出某種特征。貝多芬作鋼琴的奏鳴曲時企圖着『在那裡面盛有詩底觀念』或使這時底觀念使於理解或竟加以說明』而執筆。都不外是這情緒學的主張所生的結果。而且不僅海登貝多芬。舉凡稱爲德意志古典派音樂的巨匠的。可以說都出於情緒學即內容底音樂美學的隆盛時代。復至古典派音樂衰微。古典派巨匠們的模仿者例如述過的梁爾尼荷美爾。海爾玆。渾升。莫希勒斯等。出來。然而。思想界的變遷常不開始創作。囊昔的形式底音樂。單進化的一却是。是變化底反美學就再度地反復而出現了。

其最初的主唱者是瑞士的作曲家兼音樂理論家的尼格里。他主張音樂的基本原則存在於『遊戲衝動』因了尼格里得以再度復活的形式底音樂美學。結果由那有名的維也納的音樂美學者亭斯里克的名著『關於音樂美』而達於頂點。

他自己的名言就該夠了吧。亭斯里克的學說一言以蔽之。則引用謂音樂的本質是『用幾個音來感覺的形式』一句。

一方有亭斯里克的上述的主張。同時。在另一方面歐洲的世界就有浪漫主義的思潮漸漸驚動了耳目。這浪漫主義所要求的。實際是。事物的彼岸。其憧憬可說不是單單存在。事物表面的皮相的形式所能滿足的。於是一般奉浪漫主義的人。就給亭斯里克的形式底音樂美學唱出反對的論調來。（未完）

另外一頁

滿洲國 第一印象記（續）

（窪德、普賴司）

其無智。即諸政治亦在此例。如經濟家。政客。外交家。及對他國而形成個人輿論之一般人。即關於滿洲之認識。雖實係淺鮮。而承認其對形成。當處所起問題之根據。意見之不能。則爲躊躇。因欠於判斷基本之認識。恒依伊等熟悉他方事相而推類。故其論調易陷入捉摸之想像。

即試睹一般所用世界地圖。滿洲完全隸屬中國。且因自尼伯爾國境綫至黑龍江。將令色塗抹。歐美諸國將此種色彩容易假定該廣大地域業成數備結合之中國國家。一般人士因此聽取在 地圖上異于 色彩之國家。在滿開始軍事行動等報導。旋抱敵意偏見。然調查該行動所來之原因暨確認日軍行動。如何程度。由滿洲官憲被遇壓迫。或無奈如何有希持國民。如何被激發不能忍耐等事。皆要經困難研究及調查。然而敢行此事。

各國政界動搖之現況。毫無時間。在此環境下。伊等指摘日本。謂（侵略隣國領土保全）之『侵略者』。以該問題爲簡單化。際于考慮新國際問題。明確的反日的偏見臨其解釋。

更進一步而言。滿洲自國將淺薄觀察情勢而獲得事實推想滿洲舍有以此結論爲正當化之國體。譬如居住世界遠隔地外人。若聽在滿住民九八成以上隸屬漢人時。伊等心裡。既無抱持疑問之餘地。明明白白而論如斯——此處有由歷史的。

凡人類地理的。人種的。形成中國政態之下。所持缺點。府統治領土之一地域。然現該即勿論誰地由他國軍隊被佔領。故該政何。蓋自己府強迫侵入係明瞭事實。且該不喜承認政府在其地區之權力。非根據以侵入暨併合爲權限不可。支配歐洲興論之大多數。由斯見解。觀察日軍之佔據滿洲且推測建設所謂獨立滿洲國。不過一種之假裝。一般想像在關係區域居住中國國民。對所受統治機關之變化。餘謂受動的抵抗或告訴世界之手段。而不表示反對抗議態度之事實。伊等遭遇驚駭以致抱有恐怖。遂爲承認此項事態。有男子被由搶盜捕擄于背后遇着拳搶結果。走過巡捕面前時。不能高賊救助。不得靜肅走路一樣——滿洲國亦被想像同一恐迫事

斯等錯覺基于無知而生誕。且在眼前此錯覺以誠心誠意信用之點。毫無減少。爲對抗預見斯等信念之助長。日本政府對外國各國實行強力宣傳寧爲有効辦法。現時日本所取行動由諸外國被認爲不妥當。遭遇一時的孤立狀態之重要原因。即使外國輿論擱在伊等所不能理解之複雜情勢。而俾諸直面之結果矣。如斯事態于個人生活上亦能經驗者。就中關於錯綜事業之經營暨家庭爭議場合伊自身良心承認妥當之或種行爲。一般人士不顧慮前後事情敢行其行爲之事情如何。不拘其行爲係合法的。然不斷的可避之情勢。動輒排斥。（未完）

哈姆雷特問題研究

（梁實秋）

哈姆雷特約作於一六〇〇年（最早不過一五九八年。最晚不過一六〇二年）左右。這是大家可以公認的。迄今三百餘年哈姆雷特一向是受觀衆熱烈歡迎的一齣戲。『第一版四開本』刊於一六〇三年。標題頁上特別註明。『此劇曾在倫敦城裏與劍橋牛津二大學及其他各處屢次排演』。與莎士比亞同一劇團之最著名的演員白貝芝便是第一個舞台上的哈姆雷特。據傳說沙士比亞自己曾扮演哈姆雷特裡乎鬼。從白貝芝以降。幾的每一個偉大的英國演員都要以扮演哈姆雷特爲最重要的技藝的試驗例如Bterton, Garrick, John, Kemble, Kean, Macready, Edwin Booth, Irving等偉大演員都是著名的哈姆雷特。一直到一九二五年十月間Mr. H.K.Ayliff 在倫敦表演『時裝的哈姆雷特』仍得到絕大的成功。在現今的歐美舞台上哈姆雷特仍不斷的給觀衆以興奮的快感。劇本之翻譯成外國文。其範圍之廣亦是驚人的包括了德法荷蘭瑞典西班牙俄波希米亞威爾士希臘中日等國文字。所以哈姆雷特是一個久遠的普遍的成功。

但是哈姆雷特何以成爲一個『問題』呢？何以現在有許多人認定哈姆雷特是一個『謎』呢這題問有無合理的解決？——這便是本文所要加以探討的。

（一）問題的起來

哈姆雷特在舞台上表演的時候觀衆是看不出有什麼問題來的。就是在如今。凡是到劇院看哈姆雷特的人。大概也不覺得這戲裡面有什『謎』故事是有趣的。描寫是深刻的。文字是優美的。表演是緊張的。這是我們所能得到的印象。在舞台上。哈姆雷特沒有問題。

問題的發現大約是在哈姆雷特？已在舞台上演過了一百年之後並且是在批評家編校戲本當候纔發現的Sir Thomas Hanmer是莎士比亞的戲劇的早年編本的編者之一。也在一七三六年首先提起了哈？雷特裡的幾點困難他以爲哈姆雷特裝瘋是沒有充分理由的。並且他提出了更重要的一點說。

『這青年王子何以不用最迅速的手段把篡位者殺死。這是極不合情理的。尤其是劇中所描寫的哈姆雷特原是一位那樣勇敢的那樣不愛惜性命的青年。實在情形是這樣的。假如哈姆雷特合理的去進行。我們的這齣戲便不能演下去了。所以我們的詩人不得不把他的英雄復仇延遲下去。不過他使該想出一些充分理由纔對』。（Some Remark on the Tragedy of Hamlet P.83 Hudson）

主要的哈姆雷特問題使這樣輕輕的提示出來了。哈姆雷特的父王被他的叔父殺死。叔父篡了王位。並且姦佔了哈姆雷特的生母。哈姆雷特見了他的亡父的鬼。知道了他父親的慘死。他不是怕死的人。何以不即刻報仇？用演劇的方法證實了他的叔父的罪惡。何以仍不立即報仇？誤殺了波婁尼阿斯之後。何以仍不另行立即報仇？這的確是問題。我們先看看這戲的劇情一共延長多久。據Hudson的分析如下表

第一日—第一幕。一至三場。
第二日—第一幕。四至五場。
（隔兩月餘）
第三日—第二幕。
第四日—第三幕。一至四場。
第五日—第四幕一至三場。（隔一星期？）
第六日—第四幕。五至七場。
第七日——第五幕。

按上表哈姆雷特爲父報仇的舉動至少延遲了兩個多月。第五日第六日之間如認爲亦隔有兩月。第六日第七日之間如認爲亦有兩日之隔。第五幕的動作如認爲係佔兩日之時間。

英文文學要畧（十二）

鄺富灼　周越然　著
雨　竹　譯

第十六章　美國文學

約翰盧此樓捕孟得里（一八一四—一八七七）生於勃斯敦。他在一八三一年畢業於哈佛。他在德國讀書二年。返家後。他改學法律。因爲他家裡很有錢。更致力于文學。作了兩本無關輕重的書。以後愛這蘭發生叛亂。他從西班牙回國。他念各種歷史。在三四年以後。他預備作公正的言論。和很撮要的作品。他在愛這蘭過了幾年困苦工作。結果他出版第三本書『德國民主的興起』他到美國。又回到歐洲後。他起始作『愛這蘭史』。他作過維耶納的公使英國公使。

『德國民主的興起』是最有趣味的歷史。這本書充滿了勇敢自由的動力。他的歷史是眞實上的天才。卡萊路對本書全有註解。麥考類的作品。性質。也俱有歷史文學。有相當價値讀者麥考類

富蘭西斯派克漫（一八二三—一八九三）生於勃斯敦年輕的時候即決定平生的工作。他和加拿大法國殖民地小說很有關係。同時也注意到北美法國和英國之爭特權他起初學法律很能得其底蘊。他在達克他得印地安命了紅色人自然學問。他對物產的經驗是因爲他努力工作。不能保持永久健康。在他病之後。他作一些有奇異關係的作品。他的眼睛不能一連看五十分鐘。書雖然有些阻礙他尚完成了『奸黨長 康斯皮來吸』『法國新世界的囚犯』『北美耶蘇教徒 和一些別的作品。他的描寫堪稱描寫皇后。

美國作家。不僅如上所述的幾們人。此外還有一些作者作品也有很好的很漂亮的。但這些是不在本曹範圍以內。『完』

○　○　○

談法國小說家 斯當達爾（上）

（夏蔡）

一百五十年以前（一七八三年）一月二十三日。這位用冷靜頭腦大膽解剖行爲動機的心理分析小說家斯當達爾。在法國葛勒諾勃誕生了。他原名亨利。姓培爾。斯當達爾是他的筆名。他禀性古怪有趣。從外表上看。是個驕傲而且嚴厲的。很重自我的人。可是他裡面有一個極微妙。感覺極靈敏的心。他生來就有一個愛『分析』的熱情。他那雙眼睛確是驚人的銳利尖刻。他是一個法國人所謂Moralistn（不是尋常所謂『道德家』而是一個對『人性』『人事』有深切的理解者）他惡庸凡。粗俗。拿破侖是他的偶像。他崇恭詩人拜輪。不過他崇拜拿破侖似乎和常人不同。眞的。拿破命是他的一面鏡子。他在那鏡子裡面看到他自己。他最喜歡意大利。在米蘭Milan城住的時期很久。大半因爲他喜歡意大利人民那種狂熱的氣質。他對於法國倒並不怎麼愛好。尤其厭惡他的故鄉。他在自撰的短墓銘上說自己是意大利米蘭城的人。

斯當達爾少年的生活過得很不快活。他很受法國大革命的刺激。不過生在貴族家庭中。因而把熱情壓下了。他和他的父親很不相投。有一次（一八〇二年）他戀愛一個女優。由巴黎隨她到馬賽。事爲他父親所知。就斷絕了他的經濟的供給。以致他不得不暫時在一個雜貨商人底下當書記。總之。全家的人。除了母親。他只和幼妹寶琳。有感情。他於一七九九年離開生地葛勒諾勃學校到巴黎去。在陸軍部服務。後來隨拿破命到意大利。曾目擊馬輪哥之戰。一八〇二年回到巴黎。自一八〇六年至一八一四年。他又在軍當處服務。他辦事很有才能。有一次政府命他在一個地方籌五百萬佛郎的欵。他結果籌得七百萬。一八一四年拿破命從俄國敗回。斯當達爾也隨征軍中。不過雖在這種緊張的情形之下。他依然能夠保持着冷靜的態度。他衣飾常是整齊潔淨。拿破命倒了。他的希望也毀滅了。他不願意在新政府中任職。同時因身體健康不如以前。他就隱居在米蘭。上此遇見拜輪。

在米蘭因政治關係（有援助燒炭黨的嫌疑）一八二一年被迫回法。在巴黎他自覺是一個生客。一八三零年法政府委任他爲特理斯特領事。但因奧國政府反對又改調到西微太微克去。他晚年便在領事任上度過。一八四二年三月二十日他死在巴黎。年六十歲。葬孟瑪特區公墓中。

斯當達爾的著作生活開始在三十歲以後。當時他的讀者眞是出奇的少。全歐洲只不過一百人讀他的書。他的第一部的重要作品『戀愛論』（一八二二）出版後十一年中只售出十七本。『紅與黑』（一八三〇）在巴黎出版時除少了數讀者以外。更沒有人注意。不過他仍舊努力的著作。並不因此稍懈。在他五十六歲『巴摩修道院』（一八三九）出版時。世間纔稍有人歡迎。他很有自信心。他說在一八八零年時。世間一定能夠了解他。欣賞他。這句預言果然實現。在他死後四十年。他的名字在歐洲文壇上大放光明。

結婚論叢（續）

（岩下輝夫譯述）

結婚之問題正觀（愷撒爾林伯爵）

然則此類特殊的所謂結婚狀態。即自然未曾不知者又由利己的見地觀察。決不滿足且爲束縛之夫婦關係者。爲到達理想之手段。凡倫理學要求之。且凡百宗教親之神聖者。抑依如何理由歟？此即組成結婚之緊張狀態基于個性基礎之非個人的超個人的要素。此使人而應人生之普通的全體。給予整治個人的生活之必要焦點。與之同時。爲究極實體而殘存之該個性之特異性。于此對立中受能確保自由之陶冶。人生爲聚合的全體。爲實現其最高表現。必要二重之協同。社會的本能。先于自己意識。各宗教的。倫理的體系知的及精神的理想。基于超個人的狀態之初發的實在性。凡一切理想者。因爲內的實在性之代表者及徵象故常在孤立以上之狀態。從之如齋來孤立而逆行社會的本能等狀態果然誘致疾患。此等狀態依復活社會的本能可能救濟。結婚者調和此倆而與普遍的制約及個人的自由併行活動。形成不能離斷之綜合。於愛。事實世界與慣住世界。互相浸入。不論此等狀態。不但自由結婚到達且由離脫人種的束縛而脫却利己心處佑形而學上的統一人。較結婚更可能突入此等領域。然則此對尋常人不能期待者。凡對此等人人。結婚爲構成人格之最高手段。結婚者可能稱爲人們以自然的本能使沒入該精神的性質而進入較優的結合之唯一方法。或最容易的方法。故結婚滿足僅以半成特異的精神的傾向及盡狹隘義務以上。見做高尚者固爲至當。一切特殊性于結婚必揚高較優之互相作用。而于此始獲得充分個人的及宇宙之意義。在印度以結婚思惟一宗教之義務者。亦此故也。又在中國以爲結婚惟與宇宙協同而以變德視。生理的事情。雖與倫理的毫無關係。然實踐人道上。無奈以其特殊衝突聯關與宇宙的調和而處理爲要緊。由該調和軌外者即以最美麗者化成最醜惡者。此即在無論何時代之人人。假使以個人的結婚如何不幸嬰失望。常對青年們。提倡以結婚爲幸福狀態。

然結婚解決幸福問題者。由最初爲錯誤思想。人生之困難。不但與結婚完成且與此開始。意識担負人生責任者與其受苦難同意。作定婚男女之集合。利己幸福之期待。遭過所謂叔本蓪（一七八八—一八六〇）Schopenhauer自之然詭計而反應屬當然事也。完婚者之幸福感念。對未接觸之活潑的感念。該類感念依 結婚告終。凡幸福感由成功感念而來。然該意識常潛假定上。雖愛情。母性。其他種種幸福存在其中。然爲經驗此等幸福。人人須明確把持其目的。于該時候。幸福始表現成就目的之結果。于自然有無數狀態。人有對之適應力。故應其程度之幸福。誰能獲得。雖奴隸。對其境遇不決時常表示不平。然雖原始人類之結婚。限于滿足自然衝突。不論其境遇如何。不妨滿足該境遇。然則此等衝突之滿足極爲難得。以此理由。于類型驅迫個性之普通場合。富于經驗之親戚等考慮凡百事情而整成之結婚。較一般戀愛結婚較優與幸福。然于發展個性之梯階。眞正理解結婚之意義而以誠意實行場合。結婚之幸福始能到達。夫婦間之道德暨內親之義務。該義務及幸福兩手攜行時。常指同一目的。在結婚當初。此事極爲困難。故旣婚者等對新婚人人。婚者之道理。務隱蔽眞相。擁護彼等之甘蜜之蜜月之夢。何故結婚究竟爲實任之負担。而衝突的心務逃避承諾。（未完）

影海

倫敦試映『春江花月夜』趣聞

（黎甫）

當爲發高蒙聯合出品『春江花月夜』Tell Me Tonight在倫敦某戲院試映的一天晚上。忽然有一百位未來的新娘子。先後蒞臨。而對方的未來新郎。就是該片主角傑克蒲拉Jan Keipura 他是一位非常著名的波斯歌星。結果。傑克蒲拉因爲被別的事情牽住。未能蒞此。祗得另行函約會晤日期。這椿神秘的事情。究竟是怎樣發生的呢？且聽下回分解：

先是傑克蒲拉。在攝製這部片子的時候。有一位記者。到攝影場裏去訪問他。他在無意中漏出了一句話。說是他很願意徵求一位英國女子和他結婚。不料那位記者。就把他的談話。在報紙上發表出來了。你想。以他的聲譽和丰采。加上每年還有三萬五千金鎊的進欵。那得不叫歐洲姑娘們崇拜和眼熱呢？於是乎應徵的信。紛至沓來。一共竟有一萬七千餘封之多。內中是英格蘭姑娘也有，蘇格蘭女士也有，愛爾蘭小姐也有。並且大部份的應徵信內。都附若各人美麗的照片，這一下。傑克蒲拉竟比開大照相舘還要闊了。

後來等到片子拍好，接剪舒齊。預備在倫敦某戲院試映的時候。傑克蒲拉恰巧在別處奏藝。可是那一萬七千封信。還是携帶在身邊的。他就在這許多信中。挑選了一百封。把這一百位女士的姓名和住址。抄寫下來。寄給他的倫敦代表。告訴他。在試映『春江花月夜』的時候。必須要把這一百位女士。請來參觀。並且在片子映畢後。他還打算到倫敦來和她們見一見面。

但是。在傑克蒲拉的來信中。並沒有把這事的詳情。告訴出來。所以當時就是影片公司和他的代表。都猜不出他爲什麼要請這許多女客。可是他既有信來。祗好糊裏糊塗。遵照他的說話辦理。試片的那天。果然所請的女客都來了。不料傑克蒲拉沒有工夫來。於是這一百位女士。在片子映畢後。不見有人招待。祗好快快不樂的歸去了。後來傑克蒲拉。對人說了。大家方才明白。但據他自己說。這一次的舉動。並不是完全開玩笑。他的確很想在這一百位女士當中。找着一位他理想中的未婚妻呢！

○　○　○

西夏園獵圖　趙仲穆筆

瀋水醫壇

來稿無句點或逾二百字不錄

各大醫士鑒。惠寄答案。極爲歡迎。然來函時。封皮多有不書『醫壇答案』字樣者。致與問病各函相混。未能即時發表。除請諸君原諒外。仍望寄函時註明爲盼。（小天）

讀者問病

大主筆先生鑒。貴報瀋水醫壇。爲大家造福。感德不盡。茲鄙有一難題。務請披露。及諸大國手答覆是幸。鄙經驗很多。在小孩方下生後。很容易得抽風病。十有七八。因小孩大小關係。最不易醫治。後聞友人說。在小孩下生時。因肚臍部分未完整。倘若不愼。將風浸入。即得此病。究不悉此理對否。特請諸大國手答覆。以備預防。敬請撰安　鄙逢源木子拜候

○　○　○

大主筆先生台鑒。自貴報開設醫壇以來。又蒙諸大醫士諄諄相示 而造福患者實非淺鮮。鄙人身投商界。向守舖規。毫不敢越雷池一步。前偶同友游足花叢。一不愼致染成淋病。相延至今二載餘矣。有時愈有時犯。但不痛不癢。去年回家後。而內子忽患經來腹疼之症。平日更有濁液淋漓。其味難聞若做稍吃力之活。或遇天寒受涼。就似有尿之意。而尿去只尿一點。然後尿管非常之不舒似向內抽。凉之特別。非穩坐一二點鐘不愈。如犯利害。坐臥不安。甚至七八個鐘頭不愈其苦難言。此是淋病傳染歟。抑或否歟。望乞中西諸大醫士指示迷津。賜以良方。或服何種成藥。能將鄙人並內子之病治好。感德無涯矣。文之拙劣。望希海涵。專此並頌文安　鄙人李紹新寄於開原站

曾發生何等病態。是平素血虧之故。蓋經水先期而至者。多屬熱也。及至近年。漸覺氣短心熱。如無腸脇疼悶。腸脹胃痛等象症。仍係血熱日久。心氣不足。經血漸虧之徵。恐非肝鬱氣滯之咎。若但按肝鬱治之。是何異隔靴搔癢。綠木求魚哉。玆代擬以清熱養血之方。請試服之。以免歧路亡羊。爲求愈遠之弊。方用佛手歸。川斷。杜仲。丹皮。杭芍。廣皮。遠志。烏鯽骨。各三錢。醋柴二錢。大生地六錢。雲茯神四錢。元參四錢。大西洋參一錢。煎服多劑可愈。答自瀋市小東門裏萬育堂總號

答費履野君

（朱西園）

履野先生如晃。閱報載有閣下問症一欄。鄙本不才。乏醫答資格。惟讀閣下問病心誠。故不避斧越。冒敢答覆。閣上之症。旣已染成虛弱痛苦之地位。鄙想非一時之所得。尤非一時之所能却也。必須淨心寡慾。一無所念。大抵憂愁思慮傷脾與神。淫慾恐懼。傷精傷神。喜樂悲哀傷魂與神。勞倦暴怒則傷爭。動作無時傷力神。閣下係內傷症。致精神倦乏。記憶力缺。此後諸傷不犯。何恣乎不早得爽身榮壽康泰哉。並須早晚兼服養心健脾。添精補氣。扶脾化食之丸藥一料。每日早晚空服三錢。元肉湯送下。

答英國女士

（馬紹波）

英國女士鑒。據述貴恙。經期頭暈肢痛。兼腹中起兩條積滯。動轉作痛。陰戶放氣有聲等。予按此症。恐因產後失其調養。兼驚恐傷神。憂思傷脾。氣滯血凝。鬱結不化所致。蓋肝脈繞陰之前後。今肝氣旣鬱。故而陰戶。放氣有聲。兼產後惡露。正行之時。或因氣滯鬱結。或因寒濕技係致血滯不活。故而堅硬作痛。肝旣勝則脾自虛。脾主四肢而統血。內主運化。脾旣虛。則消化自弱。則四肢羸瘦之症。羣起矣。致於我虫一症。考經書有云。人身雖有虫症。照女士詢述病狀。並非虫症之象。速宜舒肝健脾。化滯養血之品。或可痊也。予擬一方於後。請試服之。方用玉金。元胡。香附。焦楂。根實。帽盔。猪苓各四錢。木香二錢。廣皮。紫樸各四錢。煎服。

答於瀋市大東關德盛堂診室

答陳靖濤君

（張曜五）

閣下頭皮發癢。紛紛屑落者。爲血虛之症也。蓋頭爲諸陽之會。髮爲血之餘。皮爲肺之表屬。血不足則時乏上潤。而際受風熱與諸頭膚。時其患病之由成矣。感覺爲慢。漸知其爲病也。治療之法。必需榮養血脈而潤濡皮膚。可免脫屑落髮之虞。藥用。秦歸。川芎。生地。杭芍。粉丹。丹參血籐。芥穗。瑰花各三錢。水煎日二次服之。若製丸須另加藥味。以求效果。此請。大主筆先生照登爲荷

答於瀋市商埠鴻育堂

答張笑塵君

（沈宗之）

尊恙自客夏。忽覺心悸抗進。（悸字不知何解。抑係悸字排誤）四肢無力。頭痛目眩。稍一動作。即呼吸促迫。象之懲不振。綜合各症狀。觀察。殆爲心悸無疑也。余認爲心臟浮越。氣虛不固。而爲頭痛目眩。將來或可自汗盜汗。甚則遺精。用補氣歛神潛陽之法。擬方如下。製甘草五錢。人參三錢。製茋三錢。茯神三錢。川芎錢半。當歸三錢。柏仁三錢。牛下一錢。元志三錢。內桂八分。酸棗仁三錢。水煎服。答於奉天小南關[illegible]

答王玉珏君

（李炳陽）

令兄貴恙。係喉部突起如肉彎。吐之不出。嚥之不下食物不使。重則妨碍呼吸。是名爲梅核氣。加味四七湯。三五劑去根。方即半夏。茯苓。雲參五錢。厚朴兩。柴蘇兩。木香三錢。桂枝三錢。柴胡五錢。甘草三錢。

答于瀋市商埠鴻育堂

答筱珍女士

（張育仁）

筱珍女士鑒。所述貴恙。係年幼時。天癸節前四五天。未

三道灣大荒溝等地 救國軍匪陰謀

【延吉】「救國軍」營長葉山龍被銅佛寺保衛團員逮捕，最近散居於三道灣，大荒溝，屯田營，名地之救國軍，方本月十八日，在三道灣南歲子山林中，召開大會，協議偽葉山報仇之方案，出席頭目及現在所有兵力如左，古勝部下三十名，得勝四十名，青山八十名，仁義好五十名，長江好一百五十名，久勝五十名，孫古山一百名，中俠十五名，南俠十五名，決議事項如左，

一，潛居於屯田營，三道灣，大荒溝方面之救國軍各派受長江好之總指揮，而作一致行動，

二，鮮人共黨員，置於偵探連絡機關，以資緊密的聯絡，而取同一行動，

三，派特使求援于潛伏敦化沙河之張鵬，李殿臣襲擊銅佛寺老頭溝，以報葉山之仇，

四，襲擊銅老兩鎮後，越牡丹嶺至汪淸十里坪，報悉營長之仇，續續佔領大肚川云，

光明婦女會開創立大會

【延吉】龍埠商無女子修養團體光明會有鑒及此，於本月二十二日下午一時，在克明女校教室，但組織光明婦人會，並舉行創立大會，被選人員如左，會長金玉愛，總務朴仁淑，書記李成淑，會計李貞仁，顧問日高內子郎，鄭士斌，安容浩，

警務指導官易人

【西安】縣公署奉奉天公署警務廳令開，西安縣警務指導官中山睦爾，調省回警務廳另有委用，所遺西安縣警務指導官之額，委任濱百市接充等因，濱百市指導官刻已到安任差視事云，

教育局請懲村長

【西安】縣公署教育局，成境內各區村均有學田地，每年租糧變價後，作爲學欵正式開銷，有第二區三寶村村朱在福者，倚兼任學董之職，膽敢私種學田地十畝，拜將每年租糧吞而不繳，近經學田經理員劉甸元查出後，禀明王化宜局長，王局長以學田租確係公欵，村長爲公法人，斯種辦法殊屬非是，閙已呈請縣公署，除責令朱某將應繳學田租如數繳出外，並將其學董革除，以爲漠視學務者戒云，

黑山縣警務局長召開全縣警團大會詳誌（續）

諸多窒礙，今後應特別注意之，（十一）（電話簿）查遇有緊急事務，往往以電話通知各局，均應按設電話簿，隨時將通知事發載，而免遺漏（十二）（保証書）查保証書爲愼重而設，新委之人，須按五日限內，呈送來局，呈述來局以便備查，（十三）（募集警察進章送驗）查募集警察，照章送局考驗，歷經辦理在案，嗣後仍仰各分局長送驗，不得藉口不送，致干不便，（十四）（調查戶口）查自事變以後，戶口非遷徙移，應即赶速淸查，總十家連座，以淸涌竊匪各戶，而安地方，（十五）（探防匪情）查本縣地方，雖告平靜，尤恐百密一疏，是以何方發生匪情，均應探報，以便防堵，（十六）（保護橋梁電信）查橋梁電信，最關重要，應責成各村團長實的保護，萬勿疏虞，至爲重要（十七）（檢察槍証）查民有槍証，亟應領取槍証，以資証明，否以通匪論罪，（十八）（查禁謠言）現値時局不靜，恐無知之徒，造謠惑心，應從嚴拿辦，以昭儆戒，（十九）（修補縣道）查縣轄各道路，上年雖經修理，但恐有坍塌之處，所有交通，頗感不便，應再督飭各村，赶速補修，以利交通，（二十）（購買谷草）查奉山地區警備司令部，箚令代購谷草，當經分攤代買，各分局急爲買齊，以想軍需（二十一）（禁種罌粟）查本縣在不應種之區，已經奉令飭知在案，但恐種者，仍仰各分局長，嚴行查禁，勿得循隱，（二十二）（禁種高田）查鐵道兩傍五百米突，自働車道兩傍三百米突，村屯周圍及主要道路兩傍，二百米突，均禁種高田，業經通飭遵照在案，惟一般農民，仍恐不知，各分局長當不時觀諭農民禁種，以免夏防匪人潛藏有害地方，（二十三）整頓攤床，查本城及各市鎭床攤，隨意排設，既不雅觀，且亂秩序，分局長即切實整頓，以重路政，（二十四）（調查僑民戶口），本縣日鮮僑民，日見增多，所有戶口，務須詳查，表報二轉，（廿五）（防範火警）查水火之災爲害最烈，今後應由各區，傳諭民戶，對於火警，嚴行防範，以免發生意外，（廿六）（預防水患）近年以來，本縣慘遭水患，雖係天降，亦人不知預防耳，現値春融，對于各區河壩，應飭民戶堅修，以防水患（廿七）（嚴拿賭局）查賭爲盜媒，向干例禁，當此地方未靖之際，各分局長嚴行查拿，以靖閭里而維安寧，（廿八）（查拿嗎啡犯）嗎啡犯均係無賴，乘隙偸竊，須嚴行拏獲，以肅地面，（廿九）（實施衛生）現値春夏之交，霧菌相總而生，對於街市衛生，應芬剛，及公共側所積穢，應嚴令掃除，所有飯館澡塘，亦要不時檢查，是爲至要，（三十）（取締娼窰），查娼窰殺人，在所多有，應即調查娼妓無術者，即行停止營業，以重民命，（三十一）（勸種牛痘），現値春暖，正宜種痘，以防天花，應傳諭各民戶，一體種痘而重生命，（三十二）（整一編制）查各區自衛團，編制不一，亟應劃一，以符定章（三十三）（節儉經費），查事變迄今，辦理自衛，花費甚衆，所有各區自衛團經費，亟應核減，以蘇民困，（三十四）（補發憑章）查團員憑章，多有破壞，應按照舊式，一律換新，不准頂名，以免發生弊竇，（三十五）（實行會哨）查區村會哨，業經通令在案，仍須遵照規定日期，認眞會哨，不准間斷以維治安（三十六）（修理圍墻炮台）查各村去歲修築炮台，均收自衛之効，茲屆春融仍須補修加蓋郵頭，以免傾頹而垂永久，藉圖團防而保治安，等項，直至下午三時，始撮影奏會而散云，

古城蒼茫

定期焚預徵券

【西安】縣公署財務局，前者於事變後，在曲紫宸局長時期，呈准前任王碩川縣長發行一種警學捐預徵券，共數約在五萬七八千元，此券流通街市，僞期約有一年，藏縣長升任後，對於斯券極力維持，始終未假他縣之毛帖，三七二八倒扣，苦害農商民衆，嗣局長到差時，藏縣長令其極力催促畝捐，將預徵券如數收回，嗣經長竭盡心思，眞能將斯券價値提倡，並與國幣價格相等，雖然如國幣之價格，亦不能任其在市行使，共收回預徵券約在五萬七千餘元，尚有微末之尾數未能收回，大概已歸於水淹擦破火燒之各項損失，頃近經商局長呈准藏縣長定於五月一日下午一時邀集紳商農學各界，司法稅捐郵電水利監獄車站各機關首領，在縣公署會議擇地當衆焚燬，永絕根株而重統一金融云，

訓令嚴防偽幣

【西安】縣農會奉西安縣公署令開，奉奉天省公署警務廳令，案據長白縣長翟潤田呈報查獲僞造國幣，韓人金錫漢，朴仁根等二名，並在其住所，查獲印刷機器圖章等件，暨僞幣四十一張，金票三十九元等情前來，查僞幣大則影響銀行信用，小則危害社會經濟，言之殊堪痛恨，惟該韓人金錫漢，朴仁根等所製之僞幣，非但紙地粗糙，顏色晴淡，且復字跡糢糊，較之眞紙幣之印刷淸晰，有圓天壤之別，再最易辨認者，眞紙幣內含有拾圓水字暗記，僞幣則無之，一望即知，眞僞立判，誠恐商民忽略，以致受愚，除指令該縣將該犯韓人金錫漢，朴仁根等移交送日本憲兵隊，依法嚴懲外，檢同影印僞幣，令仰各縣長佈告商民，一體週知務各注意，是爲至要，農會長倪晉忱，孫家麟，奉到藏蓮溪縣長訓令後，已將以上情形分知全縣境，八個區，六十四村村長等，將此種僞幣發情生形，並與人民一律知道云，

一犁春雨慰三農

【西安】自入夏以來，天少雨雪，一般農民頗有望雨之意，月之一日晨起天即降雨，直至晚間尚未休止，一般人民得此甘霖，均甚喜慰云，

大盜案 屢出屢破

【綏化】城區盜案自郵局，被搶數千元之匪犯及窩主破獲後，匪氛似覺少戢，比至前日復有李氏之大被刦案（按李氏係住本城，其先人李焜祿麟充軍職至旅長任事有年）李家資富裕，崇墉厚垣，匪襲之時，係在夜間，不知因何失愼，匪竟越院而入，一時搜箱倒篋，計搶去現金若干，金首飾類若干，珍貴皮衣若干，綵綢品未成衣者若干，大山蔘重七兩一枝者若干，並墻上懸掛之手提式槍一枝，手槍二枝搶舉安全殿去，其數據稱不過五六匪人，尚未肆行傷人及格外侮辱等事，公安局得此警報後，朱局長以責任攸關，悉心偵捕，至日昨竟於附郭下坎子地方抓獲正犯佔海小金龍等二名，當時在匪穴內（係一民房住有女性人一）搜出綵織品布多件（係經轄料）經由在事出力之常張二隊長押送公安局轉交縣署訊辦，計自出事之日起，至破案之日僅四日夜耳，一時人民稱快，其餘各匪諒自難脫法網，而贓物原數中之手提式等槍械，亦不難詢究竟，俾得水落石出，斯在賢明之執法人員認眞辦理耳，

師中校恢復

【桓仁】縣立師中學校，因受胡匪影響，停辦數月，今春地面安靜，該校長李德恒，呈請恢復，以重教育，由縣公署轉請上峯准予開學，已招考新生，開學多日矣，

春耕貸款監委會成立

【桓仁】縣公署日昨招集各機關首領，及農會會長，地方士紳，三十八村村長，在縣公署開會，成立春耕貸款監理委員分會，公決將各村分大中小三等，大村派千錢大洋二千五百元，中村二千元，小村千二百元，並同時推選委員多名，分爲常務委員，及委員村長代表，茲將該委員代表姓名列後，會長，（農會）劉潔忱（士紳）僞閩縣長僞會長，王參事官，孫常務委員，宋良弼，宮毓林，吳慶海，郎古元，李德恒，徐炳陽，孟繼武，郎翰章，劉仲誼，柳少濬，袁思誠，丁文炳，鍾德滋，柳少元，劉景陽，高▲恩，黃金玉爲委員，龍殿卿，鄧元屏，王績勳，成思漢，張立義，趙振邦，欒學春，井永綸，孫鳳陽，僞村長代表云，

齊局長被控押辦

【連山】錦西縣財務局長齊琥亭被縣民陸小舟，在錦縣日軍憲兵司令部，呈控吞蝕公欵，侵植私黨等情，正法辦間，復有士紳楊心栽，以該局長發行流通支票大洋三萬元，接濟警學薪餉，乃自事變以來，一藏有餘，延不收換，居心貽害地方，當在該司令部，及省縣公署聲訴，代民呼籲，昨經日軍司令部將該局長傳至縣押辦，確鑿，此伊怙惡不悛，天理使然，四民聞之，均額手慰快云，

二戶來被匪攻破

【桓仁】西二戶來人烟稠密，商舖甚多，向爲邑中重鎮，四月二十三日早四時，突有胡匪四百餘人乘該鎮公安隊第七中隊出外剿匪之際，蜂擁入市，黃隊長聞警，率留守兵十餘名，奮勇迎擊，當斃匪一名，獲槍一支，延至六時許，外出之兵，亦聞訊赶回，前後夾攻，又斃匪五名，惟終以衆寡懸殊，匪人於激戰中，乘機架走人票五十二名，並焚毀市房十餘間，隊兵方面幸無傷損，現該隊正在繼續追擊匪徒中云，

舉行訓練村團長典禮

【連山】縣當局，訓練全縣村團長一節，已見前報，茲經組織訓練處，計五六七一區村團長，已到縣城，縣團部定於本月四日上午九句鐘，在警察模範隊院內，舉行開學典禮，並函請地方機關，屆期參加，以昭隆重，

元年度田賦仍行加罰

【盤山】縣公署前以經征田賦，照例由五月一日起爲加罰期間，曾經處請展期一月，以恤民艱，茲奉稅務監督署電，元年度田賦捐欵，一律由五月一日起加罰，等因，縣署奉電後，即佈告週知云，

省督學來盤視查

【盤山】奉天教育廳，督學員，中谷氏，與石墨堂，二君於四月卅日由錦縣來盤，下榻於教育局，翌日即到各學校視查狀況，考核教育成績，於五月二日，視查完畢，搭車旅省云，

第一旅奉令拔防安達站

【札蘭屯】本站自事變以後，對於護路一事，負責之人，經東鐵路局，再三照會，請求當道派軍護路，業經照准，茲派黑龍江混成第一旅旅長馮廣友氏，爲札蘭屯護路軍，迄今半載有奇，而鐵路安然如堵，頃蒙東鐵路局之嘉許，邇來復蒙上峯調安達站，兩馮氏奉令，於今日親往各機關告辭，大概本月五日實行開拔於安達站云，

警局注意衛生

【興城】本邑警務局長李紹章，鑒於近來天氣寒熱失常，時疫流行，若不事先預防，染有微疾，性命堪憂，乃佈告商民人等，對於飲食衣服，務要淸潔，以免發生疫癘云，

良婦被毆遍体鱗傷

【連山】本鎮住民史文學，早年娶妻王氏，該婦過門以來，數載於玆，被該氏及翁姑等，時加虐待，遠近咸知，該婦良家女子，素知三從四德，甘心忍受，向不與吵，忽於本月三日下午時分，該氏等數人，不知何故，用棉花將該婦口塞上大肆毒擊，以致腰部有刀傷一處，臂部棒傷無數，鮮血淋漓，慘不忍覩，幸經警務局聞知，派警驗視，遍體鱗傷，業將該民等局傳辦法，以懲刁頑云，

團丁毆打村長

【連山】四月廿五左右，有本鎭民人某家婦人，坐車赴高把屯村延請仙姑李貴處，請仙治病，不知因何事故，該村村團長魏仙舫，帶丁數人，前往李家，發稱傳案，此時該村村長齊雨周，亦去李家，從旁排解，乃團丁王某，怒氣沖霄，用棒毆打村長，立將李某帶走，一般村民觀者，均懷不平，該團丁凌辱村長，可云罪惡重大云，

發現江猪

【盤山】本邑大河緊臨縣城東接遼河，西聯渤海，忽於本月二日晚四時許，於河中發現江猪一條，長約丈許，皮黑色在水面游泳數刻不見，兩岸觀者如堵，而婦孺望塵弗及者猶抱憾焉，

轉瘦爲胖返老還童

劉君玉麟之肖像

未服精血素以前 瘦弱之狀態 ◎ 已服精血素以後 強壯之狀態

逕啓者敝人生性淸癯嗜烟酒之爲害毒人最甚因以研究理著以資戒己而戒人奈身體素弱神經虧損近又復蒙同道謬選以副會長之職以匡協會務因此積勞身體日漸衰弱坐則腰痠頭重步必傾斜行走四肢無力氣喘盜汗後見報章而購服精血素果然功效確非他藥可比諸症全癒矣飲水思源特將未服精血素以前與已服後小照二頁寄上祈登報端以表謝忱此致普克德大藥行台鑒

聖道理善研究會東北第一分會副會長 劉玉麟啓

補血精血素 強壯

精血生命：鹿龜千載，鹿能長生，而人爲萬物之靈壽僅七十古來稀，良可悲也，實因人之耗三神三寶，在此爲精血耗損縮短，生命之最大原因也

主要成分：採取壯健動物體內之生命素及胃液原素脾液原素，腦汁原素脊髓內分泌物，珍貴植物原素，用化學提取其精華以生理學製成精血素，與人身體內最爲需要

主治病症：精血双虧，精液奸虧，精神減少，幼年早婚，房事過度，頭暈目眩，力腦疲乏，夜不能眠，以及婦女久不受孕，子宮寒冷，赤白帶下

贈送長生不老術與索者附郵票叁分即寄

贈送處 奉天城內中街路北普克德藥行

定價 大盒現洋五元 小盒現洋二元七角五

奉天中街路北 普克德藥業行

瑞有氏黑色補丸

黑色補丸聖藥係，瑞有氏大醫生研究有年，經驗宏富所合各藥功力偉大而性不猛，生精補血而體不燥，強筋壯骨固本扶陽使男女生殖器力增加，對於腎病可稱全球無一之補劑也，行銷東來經中國政府化驗註册，特許專賣，又經中美英日國醫學士證明各大醫學博士醫院均皆贊賞，認爲補腎之聖藥扶陽之良方也（主治）男女貧血五勞七傷氣虛咳嗽先天不足，後天虧損，房事過度，少年破身太早手淫過度，兒色消精，夜夢遺精，腎囊潮濕，常出涼汗，精冷精淸，子嗣艱難，自汗盜汗陰莖短小，陽痿不舉，舉而不堅，堅而不久，房事早洩，腰腿痠疼，形容枯槁，小便夜多，年久的白濁，或婦女之白帶及年久不受孕，凡由腎虛發生各症，服之非常有效，強精固腎如無病常服體質強壯，精神充足，永保無腎虧陽痿之虞以免早老貧血體衰之患如患腎虛陽痿之人，早服一日黑色補丸則早得一日全愈矣，此藥性質和平，功效甚速，四季服之合宜，毫無流弊，效力偉大百發百中，服一盒有一盒之效力服一打有一打之功能，患病購服一試，方知言不謬也，

定價特打三十元每盒三元

外埠函購皆可郵寄 各埠大藥房凡經售西藥者均有代售倘無處購買者請匯欵至分行購買立郵不悞萬無外錯

總行上海英界福州路八十二號瑞有氏藥行

分行哈爾濱道外正陽頭道街萬國車票院內瑞有氏藥行

奉天馬路灣大紅樓

新京四馬路

瑞有氏藥行啓

哈佛司 振動不感錶

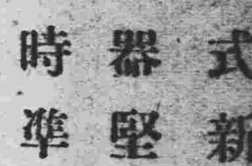

合名無限公司

樣式新奇 機器堅固 走時準確 定價抵廉

森洋行

本號行 奉天春日町八番地 電話 日長二〇三一・三七二二
分行 大連連鎖商店街鈕庵通 電話 長四一三二・四一三二
分行 新京中央通四八番地 電話 長三八七三番
出張所 遼陽幸町六番地 電話 一〇九番

化痔靈

痔瘡便血一盒奏効

主治一內痔。外痔。脫肛。便血。生管。結瘤。痔核。腫痛奇癢。流膿。流水。便秘。燥結。一切肛門病。若用此藥內服或外擦。有立桿見影其功。神乎其神之效。每盒大洋一元五角。外埠另加郵費。

總發售奉天小南門裡鄭親王府胡同 李郁生藥廬

各商埠城鎭均有出售

代理處 新京北門外五洲藥房頭道溝義和謙大連康德記源棧奉天震泰報館大吉祥志雲翎子園藥房同興元同芝堂 哈埠安東營口吉林遼陽等處正在招募中

感謝良醫葉季紅大夫

逕啓者敝人第四小兒於春初患春溫重症口舌糜爛便閉溺赤飲食不入於口者已一星期之久經中西醫士治療均未獲效勢頗於危幸經友人郎冠民君介紹葉古紅大夫介弟葉季紅先生診視服藥數劑即轉危爲安又一星期已獲痊愈洵當代之良醫也先生對於婦孺兩科尤屬特長且於各種失血重症亦頗多經驗敝人感激之餘謹此登報鳴謝患病諸君幸勿交臂失之也

醫寓 奉天商埠地九緯路北經路口路北 鴻育堂 大西邊門外一 門診午前七時至十時 概不收費

西頭北鄰里第七號 陳塵隱謹啓

聘到名醫

本堂爲救濟市民健康起見特聘名醫分別各科逐日應診午前門診午後出診

趙麟甫 先生幼讀詩書壯業岐黃畢業於中國醫學校問世以來活人無算對於男女血症婦嬰各科尤擅特長

張曜五 先生精通醫術善療婦女虛勞胎産崩帶經血病男子房勞腎虧時疫癆病積聚等症無不手到病除

葉季紅 先生四川籍也精通醫學尤富有經驗男婦各科大小方脈雜疑難大症一經診治克期全愈

李炳暘 先生善理婦人血症虛勞等病胃腸諸疾小兒癍疹尤有特長凡經診治者無不着手成春

陳之香 先生湖北籍深通經史洞明醫理游藩以來活人無算治四時雜症男婦諸科無不應手取效

奉天大西邊門外 鴻育堂啓

介紹良醫 國醫張曜五先生

鐵邑名下士幼讀醫書壯業岐黃殫心淬志歷有年所對於男婦嬰兒等科尤爲擅長以是問病求治者門限爲穿無論貧富醫仁兼施無客容洵爲近世不可多覯之國手也先生歷充各縣醫學會長研究長醫官等職多年刻擬作寓公不欲露出適省垣鴻育堂藥行敦請蒞臨應診始接允納鄙人等素悉技術精邃恐其湮沒特爲各界介紹於報端望患者請一試諸

介紹人 馮子敬 王壯忱 蘇若泉 鄧阜南 林漢久 李仲清 林惠軒 張佐岐 ○○○○ 謹啓

地址 奉天大西邊門外鴻育堂藥店

應診時間 午前門診 午後出診

胃病新藥

官廳立案 紅色造福 專治男婦老幼胃腸各病消化不良心口諸痛噯氣吐酸腸結便秘胃口脹悶積聚癥瘕痞塊小腹寒痛時時嘈雜形體枯弱

紅色造福 尤有特長如用心太過者飲食不解痛傷胃者 婦女貧血保宮除根經閉治木男子腎傷房事太過者服此

紅色造福 特點 可效之奇 有試驗百經驗 胃潤腸淸心快

暢志攻堅破積增加食量確有實驗各病一盒去根

福 患者諸君 一試便知功效

定價大洋中種五角乙種二元四角 函索加郵票一角 總行奉天大西邊門外鴻育堂藥店啓

美國最新科學發明 第一補品特效良藥 金剛鐵色藥片

（世界男女唯一強精藥片）

（其效有不可思議之魔力）

人生最苦惱者。莫過於秘密病症其病原由於腎弱。漸致累及損傷器諸症。而發於早洩陽痿陰莖縮小夢遺滑精見色早洩等症。勉強能之。亦難達眞快感之境。人生悲苦煩惱盡由而生。以精神衰弱等症。伏思人生乃宇宙間之使命。諸事無非男女中間之支柱。否則何事可爲。惟金剛鐵色藥片乃色勞悲苦中之慈航此片功效偉大爲健腎補陽無價之良藥也此藥善能滋陰補腎添精提神固本暖精主治先天不足房事過度手淫滑精乏嗣陰莖短小陽痿不堅房事不久見色早洩老年精衰中年斷偽腰酸腿痛精神困倦頭暈眼花耳鳴心跳氣急夜不安寐如重大陽痿遺精病盒內有自醫療法本藥品有四十餘年歷史性質和平成效卓著功能增益全身血液服七日後便覺容顏紅潤較未服前氣色不同久服則諸虛百損漸復壯健巧效之神有意想不到之靈驗

定價 加料每瓶大洋四元 普通每瓶一元四角

美印度高加索柏羅斯大醫生製造廠出品

購者注意印在普通藥片改爲瓶裝外埠函購欵從郵局銀行滙到郵票代價亦可

謹防假冒

總代理奉天小西關大生藥房

哈爾濱正陽九道街大同藥房內柏羅斯賬房

各大藥房均有代售

本報新設海城第二分館啓事

逕啓者本報爲擴充銷路傳播新聞起見新在海城添設第二分館仕寄樂氏爲該分館經理如有列登廣告訂購新聞希就近與寄經理接洽可也特此聲明

敬啓者本分社新組成立爲擴充銷路傳採新聞起見擬於各地分設代派處如有願辦本報者於一切從優待遇務希直來本分社接洽可也特此佈聞

招募代派處（其他村鎭有派銷能力者亦在此之列）

牛莊、南台、感王寨、析木城、秋庄子、

盛京時報海城分社經理寄樂氏啓（社址北大街路東）

嬰兒福

快服嬰兒福！

貴公子患食積驚吓乎？

七世祖傳醫士 張夢九 嵩理男婦兩科 對於兒科尤有特長

總發行奉天小西關 寶慶堂

肺病吐血去根藥出世

發明醫學士肺病專家 趙蔘忱大夫

肺病一症爲人類之大敵本醫研究此症懸壺省城二十餘年去根藥方得自祖傳凡患治青年一二三期以內肺病久咳成癆大口吐血痰中帶血咳嗽痰喘肺癰肺痿各大奇異五癆七傷咳嗽氣短經年不愈時犯時止者不分遠年近日服他藥無效者速來本醫處檢查昕法診斷定期去根負責不犯外城函詢各症附郵六分即覆

診病所大西關月窓胡同路南精業堂啓

代理店 大連 華西藥房 德記西棧 遼陽 永峰源鞋店 公盛源油房 振太興錢莊

三角地帶鄧劉匪部 彈糧告盡竄寬甸

【海城】盤踞岫岩縣境、屢行擾亂於三角地帶之劉景文、鄧鐵梅部匪二千餘衆、被日滿軍痛剿、受害甚鉅、前經駐營王殿忠旅、並同友軍協剿、匪等勢力難支、械彈告盡、又乏食糧、因無久持能力、現聞匪部連日召集羽黨開會、討論將來之策、聞已決議、將由岫境向東南部竄奔寬甸縣、與唐聚五殘黨連合、想將來三角地帶、被匪災區、可能化險爲夷安靖有慶云、

農會長會員 改稱理事董事

【海城】縣農務會、頃奉實業總訓令、爲農務會制、多不合新國家編制、茲特重新制定農務會長改爲理事、會員改爲董事、現已遵照辦理云、

岫岩匪災狀況

【海城】據由岫岩縣某村來人云、該自事處變後劉景文、鄧鐵梅衆黨爲匪、將岫屬各區村自衛團招集、辭稱編制義勇軍、抗日救國、實則假名爲匪大事暴虐、燒殺姦掠、無惡不爲、村民一日數驚、不安枕席、並按戶限日捐糧等草、每月按村征集被迫各村自衛團、(其編匪軍)新餉大洋一千四百十元、村民受此無理之橫征暴歛、被迫交納者亦有、未繳者屬多、區村被彼蹂躪、苦無可訴、故每逢日滿軍警過剿、村民莫不響香禱告、擊匪殲滅、以順天意而慰民心云、

憲兵隊 維持治安

【札蘭屯】本站自事變後、友軍進街以來、地方紊亂、不可收拾、殘兵竄匪、跳梁殆遍全境、而於維持治安前途、不勝憂慮、所幸者友軍憲兵隊長不辭勞瘁、不避艱險、努力肅淸、而全境賴以脫其危險、現在路不拾遺、夜不閉戶、而人民士農工商、得以安居樂業、共享幸福、此恩此德、實出於憲兵隊長之所賜也、實爲本處永商民人等、深所感激者云、

硝磺局局長易人

【農安】硝磺局長李蔭臣、到差伊始、適値硝礦銷路漸滯、溯厥原因、時局不靖、匪患頻仍、而鞭炮聲響與槍聲相似、倘因之誤會、與地方治安大有關係、故官府以釜底抽薪辦法將製做鞭炮各商、一律取締、該局因之銷路斷絕、若非李局推長提倡軋槍藥由官售、以資銷硝磺 然非李君交游寬廣、和靄可親 而銷路萬難暢旺、不悉何故、竟將李撤差俟訪再誌

體郵農民 設店招待

【海倫】用縣長醒昭參事等以近日農民均來城領春耕接濟金、恐時日延久、農民花費過多、致濟莫大之損失、特在北街大店內、專設一招待所、規定膳宿費每天僅四百吊、一般農民皆感戴莫名、用饌二公、可謂體郵農民矣、

甘霖下降

【遼中】入春久旱不雨、百穀難以萌芽、四民以爲無豐收之望、不料五月一日拂曉大雨傾盆、終日未息、溝澮皆盈、則苗均勃然興之、四民交喜、以爲豐年可以預兆、初二日雨過天晴、農人均皆有事于南畝西疇、歌于野、休于途、大有雨珠雨玉之快樂特之以供研究家之資料云、

大名鼎鼎之 大金字落網

【遼中】本邑巨匪大金字陳占芳、在民國二十年九月末事變前率夥匪六千餘名、明火執杖强搶裴相堂家財物、打死裴相堂之父裴恩普頭命伊弟裴相卿受重傷數處工人薛大林子亦中彈殞命綁去裴相堂人票搶去財物約數千元、裴姓含冤至今、未得報復多僱眼線、遍處偵尋四月二十九日、協同警察王中隊長帶同隊兵三十餘名、將大金字在家拿獲、起出大小槍各一枝一併送縣 事隔二三年之久、竟被拿獲、人命關天到頭有時、天網恢恢 疏而不漏裴姓快然雪宛他方少一巨匪人民亦無不欣然雀躍云云

二營營長張文燦、暨機追兩連、於四月二十四日由雙廟來

東鐵東部線 列車改點

【新京】中東鐵路東部線之旅客列車發着時刻、自本月五日起、改正如左、

第四次列車 哈爾濱發 五時十分
綏芬河着 二〇時十五分
第三次列車 綏芬河發 四時〇五分
哈爾濱着 二〇時十五分
第三十二次列車 哈爾濱發 一〇時四十分
一面坡着 十七時十五分
第三十一次列車 一面坡發 十二時二十五分
哈爾濱着 十八時五十分

但以上係臨時辦法、日內對於中東路全線、將更另行永久時刻、又聞去年以來、久已中止之南部線(新京、哈市間)夜間通車、亦將恢復云

熙省長由京歸來

【吉林】熙省長因公於四月廿四日入京、在新京行轅留駐旬日、玆已公畢、於日前三日下午歸來、即日入署視事、

編縣士兵 遣散給費

【吉林】吉省軍隊、現已改編完竣、編餘士兵甚多、吉林警備司令部、請准軍政部每名發給四五兩月恩餉、並給一個月之給養代金、已經軍政部頒到四十餘萬元、分別發放遣散歸里、

張參事官 留哈療傷

【吉林】省公署首席參事官張小齋、前代表熙省長赴松花江下游、間民疾苦、行至富錦遇北匪、兩腿受傷、在依蘭療養五日未見痊愈、玆於月之一返日至哈埠、留哈入東鐵醫院療治、尚不同吉、已有電報到省、▲

院施種牛痘

【…】縣長曲廉本、鑒於春瘟流行、爲防疫於未然計、特捐廉購得大宗牛痘漿、委託縣城、愛德、大同、民生等三醫院、施種牛痘、無論何人不取分文、現據各醫院報告城內外人民、到院種痘者、非常踴躍、每日不下數十人、由四月十五日起、迄今已經種過二千餘人、並於事先佈告、以便周知而免隅 縣長此舉、亦可見仁政之一班矣、

吉京間汽車路 開始勘測

【吉林】省公署總務廳長三浦碌郎氏、前爲安新京國道局修築吉林新京間摩托車專用道路一節、茲國道局爲速成吉京間汽車路起見、已於三日派囑託一名、技士二名、僱員三名並人夫二十名、及警備隊、分爲三班開始勘測、其測量期限一班預計二十三天、共需時日六十七天測竣、合計測量費共需二千六百八十元、▲

趙團長來岔接防

【三岔河】吉林警備第八旅二十二團團長趙曹善、率領第…駐防、紳商各界到站歡迎、該團長一一答禮、並無驕矜氣象、接防數日、士兵紀律嚴明、秋毫不犯、該團長誠謂三岔河之福星云、

公學堂學生旅行

【旅順】市內公學堂、於五

体協吉支部催開參加 大連市競技會吉選手預選會

【吉林】滿洲國體育協會吉林支部、准大連市青年會函開爲提倡體育起見、不揣簡陋、歷年舉行運動會一次、茲又屆第十一次運動大會 彙全滿第一次陸上競技大會之期、定於五月廿八日在大連市運動場舉行大會、希請派遣選手、踴躍參加與賽等情、支部准函後、經會議之結果、決定吉省遴選手若干名前往參加比賽、故該部近來對於預選選手如事宜異常忙碌、並由該部常任理事胡天民委員徐沖漢負責、妥爲籌備一切擬定於本月八日、在省立民衆教育館體育場舉行選手預選會並已令知市內爲中小學部開始報名、其報名期間、由五月起至六月正、凡社會運動員報名參加者 非期前全體育支部正式領有報名運動單者概不准參加預賽、聞此次舉行選手、限制頗嚴序有被取選手吉連間往返川資等費概由公家支給、想至期定有一番盛況茲將預選田徑賽項目錄左、徑賽項目 百米、二百米四百米、八百米、高欄千五百米、田賽項目、擲球擲餅、跳遠、跳高、標槍、三級跳、撐桿跳

馬縣長 因公晉省

【公主嶺】懷德本縣馬縣長前視察各區返縣後、關予整頓警團救濟農村、擴充教育、清鄉治盜、種種計劃、業經胸有成竹、玆爲早日實行起見、有面謁省當局之必要、乃於本月三日晚十一時許、啓程晉省、報告一切要政、並磋商進行方策所有縣內一切事務、暫由李秘書長、代折代行、擬定三四日即可返縣謝假並具領行政補助費云、

與修大和山道 便利旅客開通自動車

【大連】山谷滿幽、素稱仙境之金州大和山、及其山麓之香水寺、原爲關東州內之盛景、名馳遐邇、每當春夏之交、文人墨客、爭往遊覽、是以山之上下 遊人殆遍、關東廳以爲該山高崇雲際、登山者感咸艱難、甚有因而中途致病者、故擬於香水寺之附近、設置警官救療所、預定以來、該山登山道路、已修築而由金州赴山之道路、已修築告竣、現在道路平坦、登山及遊覽者、皆交口稱便、自朝陽寺至香水寺間、所連絡之區境、一今後亦擬施以壯大之工程、方當地住民、及外去觀覽者、多希望早日成工、近將動工、同時南山之戰蹟道路、至香水寺間、亦將動工修築、完成後滿電會社、或運轉自動車、以利觀客云、

因愛犬惹起鬪毆 苦力險遭喪命

【大連】滿鐵福昌公司充當苦力之趙某、習性愛犬、獨身生活於市內、日間除工作於埠頭外、暇則率犬遊玩、心滿意足、不意外患難處、至日昨午後、竟生不測之禍、險些生命不保、其原因趙於昨夜工罷返舍、晩餐後、照舊領犬出遊、途至市內淺見町二番地、基督教會附近、逢一同業之工人、亦攜犬自遊、二人相見、原無深交、故亦未能達話、惟犬遇同類、兩相動怒、初則相吠、繼因接近、兩犬接觸、由吠而至爭鬪、號叫之聲、達於主人之耳、制之不止、卒將敵犬咬傷、彼主人愛犬如子、見犬已負傷、不由怒從中來、返宅後、召同苦力四五名、暫持利器、追趙於街上、擁趙於地下、趙以寡不敵衆、力與反抗、不意對方中有持利刃者、兩方毆打中、持刀者身先他人、舉刀刺於趙之胸部、餘者見趙已負傷、恐有人命關係、各自畏罪潛逃、而行兇者見景不佳、一方被刺之趙某、身臥路上、展轉不已、傷勢亦重、血流如注、自知罪犯殺人、亦隨之而逃、趙某昏死之中、安能尾追、斯時之關觀者、急將趙某送於醫院、一方報官搜查、行兇之諸犯人中

康署長不愧淸廉

【遼中】本邑第三區分署長康育東、才長心細、品行端方、作事老練、頗蒙上峯所嘉許、調委小北河第三區分署長、查該區在九一八事變後、無日不在匪人蹂躪之下、人民困苦已極、地方荊棘叢生、康分署長到任後、遂集地方士紳、認眞恢復、未二三月間而陣亂不堪之區域、亦均成爲樂土、人民樂善、各安業務、康署長清廉自愛、達道安貧、實不愧其廉字云、

定期船乘客 不準超額

【大連】大連日本間之定期客船、自滿洲事變以來、恒感旅客之擁擠、今者雖添加船隻而旅客亦未見緩和、每當客船進出港時、皆有人滿之勢、一般旅客、因而多感不便、大阪商船會社、對此會議良策 已出者固不足道、而將來卻須謀便利方策、以免發生遺憾於船中、一方海務局亦鑑於旅客擁擠、不免發生意外、查船中向有定額之制度、不過旅客自然增加、故船例多不守規、今後由大連及日本各港之水上署、担負取締之責任、當期船出港時、派專員於船中監視、客至定額、即行中止、一方船例亦爲之協助監視、如有超過定額以上時、將按規重徵、如此船於海中、決不足有外患云、

金州赤社支部 巡迴施療

【大連】赤十字社金州支部定由五月十三日起、在金州管內、實行巡廻的施療、其日程及施療地方、區別誌之如下、十三日馬家屯會各地、十四日新金州及南山會各地十五日小孤山會及大孤山會各地 十六日董家溝會 十七日黃咀廟會各地 十八日玉皇頂會各地 十九日鹽場屯驛及岔山會各地二十日廣寧寺驛及劉家店會各地 二十一日二十里堡會及閻家樓會各地 二十二日老虎山會各地 二十三日愛川村及大魏屯會各地 二十四日金州會城內但遇雨天、或意外事、則順延云、

持刀殺賭客未遂調人受傷 税捐分所助理員聚賭興毆

【清原】本邑南口前、税捐分所助理員薄玉明、凡赴所完税者、吹毛求疵、無所不至、於上月二十七日、該所宋主任赴總局報送四月份、月報將所有一切事宜、均交助理員暫代、自該主任去後、助理員以大權在握、多方邀人、於三十日在公廨大開賭場、該助理因輸錢不認 致與田成章者口角、始則喧鬧詈罵、繼則用武毆打、一時人聲鼎沸、凡屬商民、有耳皆聞、後經多方解勸、始歸了事、晚間其同寅樂某、因其品行太壞、全體名譽攸關、婉言規勸、致觸該助理之怒、復與樂某打起 經人拉解了事、迨本月二日、在軍大公司打牌、因打錯牌、與賭客劉忠、大打特打、該助理手持切菜刀、意在將劉某砍死、幸經多人奪下未釀巨禍、然怨仲連、竟有被其徵傷者漏、更强與商號煙土、如玉記貨莊、福盛油房、天興爐等各五兩、永增源等二兩、他如大小商號、均沾其惠、似此助理員、若久留此任、則將來不知釀成如何巨禍、税捐名譽、將如何掃地、未知有管理責者、亦有所聞否耶、

加委警隊長 縣內職員

【公主嶺】懷德縣第三區警察署署長周興斌、辦理警政、不洽輿情、玆有該區紳民楊敬棠等 來縣呈控其種種不法行爲、經縣調查屬實、現已將該署長一缺、以該區第五中隊分隊長魯志□近接充、至第五中隊分隊長一職、委任台充第三隊分隊長少校團附之楊鳳翔前往接充、又本縣縣公署步衛隊隊長聯仲三、因有他就已請准長假所遺隊長一席、以該隊副隊長李品良升充、至副隊長之缺、暫行虛懸 不另委人、又本縣公署內、辦公人員不敷分配 委張家貴充任通譯員、委高蓮祺充任秘書云、

開工修築國道

【公主嶺】本縣南至伊通北至懷德城 道路崎嶇、交通極爲不便、每年冬季、結冰期間雖能開駛汽車、一至夏令、即感坎坷難行之苦、如遇陰雨、泥濘載塗、無形中交通即爲隔絕、故當局者、以爲期民之經濟上、治安之警備上、良非淺鮮、本縣爲縣長有鑒及此於去歲因縣財政支絀、興修維艱、曾囑令黨山參事官、一面晉省請求一面與日滿興業株式會社公主嶺支店長大口、接洽包修 以期早日完成道、本年三月間奉到省令飭知、葉山國道局派員測量修築矣、玆已測量完竣、並包於日人清水組着手興築於由前日由該包修者清水組 僱到工人四百餘名、開工修築公主嶺至懷德城之一線 預定一個半月即能通行汽車、至公主嶺至伊通間、現亦由該包修人承辦動工、他日此兩幹線完成則、公主嶺實爲嶺懷伊之交點 復當南滿鐵路之要衝、四通八達頗佔交通上之重要價値、來日市面之繁榮、當必倍蓰於今日姑拭目以俟、和盛額賀

胡匪綁去 日人二名

【海龍】日語校校長田中勉先生、與友人中村、及其舍任係在通譯官闞寶韻家寄寓、於四月二十八日夜八句鐘、突闖進胡匪六名、手持槍械、將該三人一併架走、行至距街數里、田中之任、乘隙逃回、身受重傷、已送醫院療養 諒無性命之虞、而田中及中村二氏、不知下落、刻由軍警四出搜剿云、

狂犬注射

【大連】市內沙河口警察署當春季、必施行犬之注射、(即犬扎藥針)以防犬生時疫、或犬患狂病、本年又屆斯期故定由五月八日起、於本署及所屬星個浦派出所內實施之、八日午後一時至四時、星個浦派出所十一十二之二日間、每日午後一時至四時、在本署內云

關東廳海務局 新造檢疫船

【大連】關東廳海務局、因各客船進港時、深恐旅客中有染傳染病者 故有檢疫之舉、每當客未進港之先、以廟島丸營城丸、載乘檢疫官、登船檢查、最近客船增多、而來連之旅客、亦非常擁擠、原有之兩隻檢疫船、時感不足分配、故現以金州丸暫代廟島營城兩丸之檢疫、更爲便利計、將更新造快速之短艇、亦與廟島營城兩丸共同檢疫、新造之短艇、業已完成、命名謂(港)該船既短且小、行駛極速、雖在風浪高作之天氣、亦能冒風破浪、速於港之內外、故檢疫時、用之稱便、今後諸客船進港時、亦可短縮檢疫之時間、一般旅客上陸時、亦免除若大之麻煩云、

逆產租糧 投標賣出

【松山】當局由昨年沒收逆產、催進田地糧租、一千四百餘石、均存儲車站、已於四月三十日、公開投標賣出查此項逆產、張作相、周儀印、自置田地、所徵佃戶糧租、計紅糧九百餘石、包米五百餘石、共計一千四百餘石、當衆投標、結果紅糧每斗價爲七毛一分、鮮人中標、包米每斗價六毛一分、爲驛前天泰台中標云、

設警官傳習所

【海龍】王局長整頓警政、不遺餘力、久爲各界所推重、現値新國締造、警政綦重、警察知識、亦日新月異 王局長惟恐所屬警官、對于警察知識有落伍之虞、爰特擬設立警官補習所、將所屬警官、分期訓練、以便返任、轉授警察、有所矜式、現已呈請列憲、奉令祇遵云云、

帶槍行竊網落

【大連】市內攝津町十五番地、滿鐵社員猪口助司氏家、前在四月十七日夜、因窗戶未鎖、致被宵小所注目、乘其全家皆睡、侵入室中、正在行竊之間、不意驚省夢中之家人、慌忙之中、所竊衣服、完全拋於室中、急由來路逃走、猪口氏於是齊起捉賊、而宵小於此未除報官外、並由現場中拾得賊人遺留之槍彈一發、因知犯人帶有武器、大連署以爲犯人帶槍、今後不免生事、除令各署偵緝外、並派署員、明偵暗訪近聞犯人於逃走後、又行詐欺數起、日昨被瓦房店國境警備隊所捕獲、據調查原籍山東省榮城縣之王善純年廿四歲、現在住所不定、在市內行竊數百起、現有贓品可証、而手槍亦被沒收矣云、

滿鉄發生課 沿線派醫 治療求學之兒童

【大連】滿鐵衛生課、以爲沿鐵道線各地、原缺完善之醫院、各驛就職之社員、及各當地之一般民、每患急症、或久染痼疾者、延醫不便、因此不幸喪命者、亦有人在、而小學校中、亦乏齒科眼科之醫師、由五月五日起、於各地施行巡回診療、並新用專門之齒科醫師一名、專治滿鐵沿線之兒童、臨時巡週各小學校中、每校中滯留二週間、素日苦於齒症之兒童、亦以一律醫治之、而未患者、亦以防範之方法、或施以藥料、以備不時之用、尤以眼症、最易傳染、且無一定之眼科醫院、今後每年施行四次之眼症醫療、他如內科醫、亦不時派遣、或由移動醫車遍繞各驛醫療之云

圖財害命鮮人 處死刑

【大連】原籍朝鮮平安北道之鮮人金玄永、年二十三歲、及李海春年三十歲、前因見財忘義、致殺人後、繼又行搶、不料賊星不顯、行兇後、竟被官憲捕獲、至四日午後二時、在大連地方法院中、由長島裁判長 開庭公判、據調查二徒平日之行爲、及出身如下、金李二名殺人强搶犯、曾在吉林省務農爲業、後被匪賊之傳染、衆之利心活動、漸入匪賊爲伍、後於昭和七年二月、共赴哈爾濱、當時求職未果、害於金錢之迫、將其至友李東深者殺死、並搶去金錢若干、投於哈爾濱之埠頭北安街三番地之空地中、罪惡滿盈、故由檢察官處金死刑、懲李無期徒刑云、

常設綠化委員 繼續綠化思想

【大連】大連之綠化運動週間、自五月四日已實行矣、斯日濱店皆培栽植樹木、並培花草、午後林滿鐵綠裁、以大連市綠化運動爲題詞、故送於全滿各地、此項運動之日、頗博市之歡迎、故今後前途實有莫大之希望、大連市鑑於施行以來、成績良好、將自本年起、每年於春秋兩季中、施行二次運動、由更民政署及市役所市內各商民、設備市內之常設綠化委員、對於已長成之老樹木、並花草、澈底的愛護、使全大連市、化爲綠之美色、以資外觀之壯麗、而圖市民之健康云

兄弟組織之 竊盜團破獲

【大連】市外香爐礁二區古河電汽販賣店店員周玉順年四十一歲、及其弟周玉海年三十一歲、前於四月十三日、於市內山縣通徘徊中、被大連署刑事見其兄弟二人、舉動不審、同時以嫌疑犯人捕於署內、隨時調查其行爲、至日昨被大連署刑事佐佐木氏調查之結果、該兄弟二人、曾由市內山縣通比來祥行之倉庫中、盜得洋服材料數件、價値數百圓、該兄弟組織竊盜團、並率有徐犯數名 由其兄周玉順爲團首、日則徘徊於街頭、夜則計劃行竊、總計該竊盜團共行竊十六次、所得金錢、計達五千餘圓實爲市內唯一之大賊團、刻聞餘黨或有潛伏於市內者、官廳正嚴重偵捕中云、

海務局調查 苦力北上數

【大連】滿洲產業開展以來如新京奉天各都市、建築工程日見繁忙、因而勞働需要、皆得關口、向之無職者、亦皆有尤以山東之苦力、自解凍以後、陸續北往、今日仍源源不絕、而諸商人、亦多赴東北上足見樂土已復、據關東廳海務局之調查、已往之四個月間、經大連港北上之苦力逐月增多、尤以四月中起過往年之紀錄、其人數誌下、

經大連港北上數

起身地	人數
天津及塘沽	五千〇二十九名
龍口	二千七百七十三名
芝罘	九千四百五十一
青島	一萬〇二百五十一
威海衛	一千一百六十二
上海	百二十八
安東	一百五十九
營口	一百十五
朝鮮各港	九十一
其仍各港	五百七十
計	共二萬九千七百二十九

就中女子尚不足全數十分之一比之去年同期之二萬五千五百二十六名增加二百〇三名

由大連港外出數

目的地	人數
天津及塘沽	一千四百六十
龍口	九百六十四
芝罘	四千四百八十二
青島	四千八百五十五
威海衛	三百六十五
上海	一十
安東	三百四十一
朝鮮各港	三十九
其他	一百二十八
計	一萬二千八百二十四

女中嗎啡癖 行竊敗露

【大連】市內淡路町九番地日人芳野處寓住之日女竹崎氏年三十一歲、素有嗎啡之癖、近來囊空如洗、且癖癮發作、甚爲難過、因之迫不得已、日前乘芳野氏家中無人、竊取衣物數件、質錢以充癖癮不料時機不密、近被芳野查知、於五日已報大連署、現在拘留中云

愛國飛機落地

【熊岳城】月之三日午后四點、由南向北行之愛國號至岳站上空旋盤數週、始行落地、查其原因、係機內部少有損傷、前行不能、遂行落下、觀者萬餘人、以致岳陽寺戲一時停演觀戲者全部參觀飛機、可謂岳界新紀錄云、

滿鐵接濟 鮮人種稻

【開魯】開魯滿鐵事務所長芝原平三郎、由二月廿四日隨日滿前方軍入城、對於地方各種事務、多有見議、及計劃、玆鑒於前在湯家大段、及海拉圖地方、受兵匪蹂躪、共數百戶、種稻之朝鮮人、今春已無力種稻、特向總所、請准接濟鮮人耕種費、國幣一萬元、現正設法調查各戶人口需用數目分別接濟云、

衛生隊修街道

【開魯】縣公署自改組以後特設衛生隊長一員 衛生隊十名、玆衛生隊長王忠、自接任視事後、對於縣內各項衛生特別注重、第一步、即修理街道、以便交通、現各街入道均行理若干修云、

行市 (六日)

條銀標金

倫敦銀塊現行 一九片八分一
全約銀塊遠期 一九片一六分三
孟買銀塊現行 三五仙四分一
上海標金 五八架 比前 一六分三
午前 開行 九三二、〇〇 大價 九三八、〇〇
下市 九二九、八〇 小價 九二八、〇〇
午後開行 ……

中外匯兌

英美匯兌 三弗九八仙〇分
美日匯兌 二四弗二五〇仙
日美匯買 二四弗八〇分三
美國上海匯 二五弗二八分四
上海東匯買 一〇三圓二〇分
上海東匯賣 一〇四圓二〇分一
上海美匯買 二四弗一六分一
上海美匯賣 二四弗一六分五
上海英匯買 一先三片一八分一
上海英匯賣 一先三片一六分三

奉天城內匯兌
現洋票匯上海 一、〇四五
金票匯中銀 ……
現洋票匯天津 一、〇四六
大連匯上海 九六圓四五 九六圓五〇
大連匯烟台 九六圓四五 九六圓五〇
營口匯上海 九四圓四〇 九四圓五五
安東匯上海 七一六兩〇〇

各地錢鈔

大連 ●鈔票對金票(午前市)
近卯 遠卯
開行 一〇七、三五 ……
下市 一〇六、九五 ……
大價 一〇七、五〇 ……
小價 一〇六、八〇 ……
交數 四四七萬
●同現行(午前) (午後)
九點 一〇七、三〇 一點 一〇七、三
十點 一〇七、五〇 二點 ……
十一點 一〇六、八五 三點 ……

●奉天城內錢鈔
現大洋換金票 〇、九八八
鈔票換現大洋 一、〇八二
哈大洋換現大洋 〇、八〇
天津中交票換現洋 一、〇三九

奉天 ●日站金票對國幣 午前 午後
開行 一〇一、一〇 一〇一、二五
下市 一〇一、三〇 一〇一、一五
大價 一〇一、四〇 一〇一、二五
小價 一〇〇、八〇 一〇一、〇五
交數 一二〇萬 一三萬五千
●全國幣對金票現行
九點 九八、八〇 一點 九八、八〇
十點 九八、八〇 二點 九八、八〇
十一點 九八、八〇 三點 九八、八〇
●鈔票對國幣
開行 一〇八、五〇 一〇八、四八
下市 一〇八、四〇 一〇八、五〇
大價 一〇八、五五 一〇八、六〇
小價 一〇八、二〇 一〇八、四〇
交數 三二萬 一三萬
●同現行
九點 一〇八、八〇 一點 一〇八、四〇
十點 一〇八、五〇 二點 一〇八、四〇
十一點 一〇八、四五 三點 一〇八、三〇

安東 ●鈔票對小洋錢現行 ……
●現洋票對鈔票現行 九三、〇五
●鎮平銀對金票 午前 午後
近卯開 一四四六、〇〇 一四四四、〇〇
又下市 一四四二、〇〇 一四四二、〇〇
遠卯開 一四四八、〇〇 一四五二、〇〇
又下市 一四四七、〇〇 一四四八、〇〇

開原 ●金票對國幣現行
九點 九九、〇〇 一點 九八、七〇
十點 九八、八〇 二點 九八、九〇
十一點 九八、七〇 三點 九八、八〇

新京 ●鈔票對金票 一〇七、二五
●現洋票對金票 一〇九、五〇
●鈔票對現洋票 一〇八、六〇

哈埠 ●國幣對金票現行 午前 午後
九時 九八、九五 一時 九八、八〇
十一時 九八、七〇 三時 ……

營口 ●金票對鎮銀現行 三七二、〇〇
●鈔票對鎮銀現行 四〇〇、〇〇
●鎮銀對奉票現行 三六八〇、〇〇

各地豆糧

奉天 ●日站大豆百斤大洋價 午後開行
月 ……
月 ……
月 ……
月 ……
交數 ……

●奉天城內豆糧
大豆 一、二五〇
豆餅 一、五六〇
豆油 一、七〇〇
白小豆 一、四五〇
紅小豆 一、四〇〇
花小豆 一、七〇〇
吉豆 〇、八五〇
合豆 一、一〇〇
青豆 一、五五〇
麻豆 一、四〇〇
餚豆 〇、八五〇
稷子 〇、六五〇
谷子 〇、六五〇
糜子 〇、四〇〇
稻子 一、〇〇〇
大麥 一、〇四〇
小麥 一、〇七〇
高粱 〇、七〇〇
包米 〇、七五〇
元米 一、六五〇
小米 一、二一〇
江米 一、二二〇
稻米 二、五〇〇
粳米 一、一〇〇
蕎麥 〇、九〇〇
芝麻 二、一五〇

大連 ●大豆(百斤、鈔票價) 午前開行 午後開行
現帶袋 四、七九 四、七九
不帶袋 …… ……
五月底 四、七七 四、七八
六月底 四、八二 四、八〇
七月底 …… 四、八六
八月底 四、九一 四、八九
九月底 …… ……
●豆餅(壹塊、鈔票價) 午前(開行) 午後(開行)
現行 一、五一 一、五一
五月半 一、五一 一、五一五
六月半 一、五二〇 一、五二〇
七月半 一、五四〇 一、五四〇
八月半 …… ……
九月半 …… ……
●豆油(壹箱、鈔票價) 午前(開行) 午後(開行)
現行 …… 一三、八〇
五月半 …… ……
九月半 …… ……
●高粱(百斤、鈔票價) 午前(開行) 午後(開行)
現行 二、三四 二、三一
五月底 二、三一 二、三〇
六月底 二、三七 ……
七月底 二、四三 ……
八月底 二、四八 ……
九月底 …… ……
●大連麻袋(一枚金票價)
現貨 〇、三五五
五月卯 〇、三六七
六月卯 ……
九月卯 ……
交數 二萬 一萬

新京 ●大豆(一石鈔票價) 午前開行 午後開行
現行 一二、八〇 一二、八〇
五月半 …… ……
六月半 …… ……
十月半 …… ……
●高粱(一石、鈔票價) 午前(開行) 午後(開行)
現行 五、三〇 五、三五
五月半 …… ……
六月半 …… ……
七月半 …… ……

哈埠 ●大豆(壹莆特日洋價) 午前開行 午後開行
五月半 〇、八一〇 〇、八〇七五
六月半 〇、八三〇 ……
七月半 〇、八四七五 〇、八四二五
●小麥(仝上) 午前(開行) 午後(開行)
五月半 …… 〇、四二五〇
六月半 一、三九五 ……
七月半 一、三九五 ……

國外商品

●美國棉花(一磅、五錢(弱))
五月卯 八仙四二 一月卯 八仙〇一
七月卯 八仙五四 三月卯 八仙一六
十月卯 八仙七九 現行 八仙五五
十二月 八仙九三
●印度棉花 二〇錢(弱)
卜羅吉印 一九九 帶比
沃謀拉印 一八五 帶比
邊高香印 一五七 帶比
●大阪棉花
近卯 五三、二〇 遠卯 五六、六〇
●大阪三品(棉紗二十支藍魚、金票價) 午前(開行) 午後(開行)
五月底 一八九、六〇 一八九、一〇
六月底 一八九、四〇 一八九、一〇
七月底 一八九、一〇 一八八、六〇
八月底 一八九、八〇 一八八、九〇
九月底 一八九、八〇 一八九、〇〇
十月底 一八〇、五〇 一八九、六〇
十一月底 一九一、三〇 一九〇、二〇
●大阪棉布綿現行
龍C 六、一〇 鶴島 六、四〇〇
軍人 六、八〇 扇面 一八九、〇〇
細布 四、三〇 細肋 一八二、〇〇
●横濱生絲
白羊 ……
近卯 七九五、〇 遠卯 七九三、〇〇 物 八三〇、〇〇
●神戶豆餅
五月底 三、六七 三、七三
六月底 三、七三 三、七六
七月底 …… ……
八月底 …… ……
九月底 …… ……

結核治療新榮養素

食補勝於藥補 如缺一事仍無益

我國古語云。藥補不如食補。又歐美日本等治療界。亦有改革從來藥治萬能之思想。漸趨於注重榮養之傾向。如日本國立榮養研究所長佐伯醫學博士所下斷語。頗有玩味之價值。即云『時過境遷。到了今日。大概的疾病。看着其人榮養如何達成治療與豫防之目的。』

實際觀察近來歐美日本各國榮養之進步。大有一日千里之概。可云時代要求之一種表現榮養之地位。既提升一段。關於榮養之智識。亦須訂正。實際上今昔大有軒輊。例如關於我等保健上不可少的榮養成分之種類。往昔大別爲含水炭素脂肪蛋白質三種。就中以蛋白質之榮養價値。爲非常高貴。

僅有一兩成分 難期美善榮養

雖然。我等保健上不可少之榮養素。除上述以外。實有許多之事實。隨榮養學之發達漸次昌明起來。第一爲鑛物性榮養。即以鈣。鎂。鉀。沃度。燐。鐵等爲主。次爲維他命。分爲A。B。C。D。E等。任何一種。皆與保健上不可缺者。

榮養劑的革命 黑菲菌

保健上不可缺的榮養素種類。既有如此繁多。其榮養劑之成分亦非複雜。不得收美善之効果。無所容其疑義。惟從來之榮養劑成分。概偏倚一方。殊爲一般所遺憾。幸最近發見一種有益菌。其名黑菲。所含榮養素。極爲繁多。在榮養與治療界別開新面。

近時流行中之新榮養劑『若素』爲日本著名榮養學者東京帝國大學名譽教授澤村眞博士。以上記黑菲菌爲基礎創製者。其榮養成分。極爲復雜多種。非他劑所能比倫。

僅服十二粒 体重可增十數斤

服此『若素』增加體重一月六斤或十數斤者。實例不少。則使問者想像其人服用『若素』之量何多。實則不然。『若素』之每日服用量。不過爲三克闌姆。(錠劑黃豆大者十二粒)比服藥量幾十倍的血肉在體內新生。聞者或以爲誇張之言。然實証已在。無可沒然。『若素』所以爲劃期的榮養劑。能發揮獨特的價値。蓋其理由。即今日昌明之榮養學所教示。招來榮養之增進。非以其榮養劑所具榮養成分爲主要原因。另有緊要關鍵在。『若素』已握其關鍵。以開增進榮養之要義』

代胃力的榮養劑

於結核病食慾不振等 慢性衰弱症尤有貢獻

無論如何的榮養劑。盡量消化。而被吸收於體內。是所難得。縱性質上有不需胃中消化或甫飲即化之成分。倘如胃腸既經衰弱。則無力吸收。成分之大部分。空過排泄以爲常。

與成分之美善 不如賦活胃腸

於是我等選擇榮養劑時。與其成分如何美善。不如賦與胃腸吸收榮養素之活力。尤爲緊要條件。

日本澤村博士之『若素』。於增進榮養上有顯著功効之理由。因含有助長榮養素之消化與吸收之成分。故該藥自身。其成分具有與我等胃腸相似之作用。洵可謂爲整個不賴胃腸作用可化爲血之榮養素。

可支配生死 之酵素偉力

所謂有與胃腸同樣之能力者。爲何項物質。就是靈妙之酵素作用。『若素』含有此項酵素。極爲豐富。查酵素不僅於胃腸。且爲組成身体一切器官活動力之源泉。該酵素之能力如旺盛。則可保美善之健康。如衰退則得病。如全然消滅則致死。

此項緊要之酵素。可分幾十種。黑菲菌將其大部分不損活性而包含者。即『若素』將此黑菲成分。盡量補承於一劑者。

獨是謂爲 食慾素

又患結核性疾病至胃腸衰弱極點。結果普通食物。自不待言。縱少許榮養劑。亦無力收容之患者。尚且因服用『若素』。不日而食慾振作。榮養物之攝取大有進展。從來之衰弱体。急速回復健全者。不少實例。

肺尖加答兒與下痢

鄙人因肺尖加答兒竟而退職。直入療養生活。惟稍食不易消化之物。即起下痢。加以食慾不振等等。飽嘗諸多苦惱。焦灼之餘。搜羅種種市藥。反招病勢惡化。當時有一親戚。勸我一試『若素』。乃購得一瓶。開始服用。不料至第五日食慾漸起。下痢亦停。自此得力。繼續服用。比至第四瓶時。就醫診視。謂肺部完全痊好。復職亦無不可。(前橋市鹿非信)

近時榮養療法爲第一之結核治療。以『若素』爲不可缺之新藥無不稱讚。在其出產之日本尤然。他如富士見高原結核療養所。以次各地療養所。聞專以『若素』當結核藥使用。不併用他藥云。

購買『若素』者須知

『若素』現由富有資力之三井洋行。向滿洲國及中國各地著名大藥店。開始批發售賣。以廣招徠。各地人士。如就近不能購到此藥時。可致函各地方三井洋行支店。隨時購買。縱僅購一瓶。該行亦必加意包裝寄上。對於郵送負完全責任。蓋三井洋行。鑑於『若素』既具偉大的効力。爲謀愛用『若素』者便利計。特意出此犧牲的創舉。是以藥價極其低廉。只須費一元六角金票。便可服用一個月之久。殆非他藥所可比…

——(記者附識)

再者。三井洋行各地支店如下。上海四川路三井洋行上海支店。漢口大平街漢口支店。北平東單牌樓總布胡同北平支店。天津日本租界天津支店。長春室町四丁目長春支店。奉天郵便局私書函第四二號奉天支店。哈爾濱水道街哈爾濱支店。大連市山縣通大連支店。青島堂邑路青島支店。

此外大連市浪速町日本寶藥株式會社支店。認定爲販賣若素之滿洲代理店。其他各地大藥房。亦均有出售。

僅費四元八角。確信

結核、神經衰弱 胃腸病均能克服

鄙人自三年前以來患結核病。另有强度之神經衰弱症。夜不安眠。氣鬱食少。身體逐漸衰弱。心中焦灼。愈形深刻。其間雖加種種調理。藥物及滋補品。有聞即試。不勝枚舉。惟

每無効力可言

至距今三箇月前。竟發[illegible]意的一藥。其名『錠劑若素』。當即購來。每日服用。直至今日。功効異常。即服藥之初。收出人意外之効果。即血色美化。未及數日。而指爪面容。均添活色。迨第二瓶未盡時。頓覺

食慾大進

令人不勝驚訝。

素患結核病已經三年。故身體之衰弱。達於極點。加以胃腸異常損壞。殆無機能。縱食美羹。亦舌不知味。食後胸痞欲嘔

心氣更不爽

自己用手指挿入於喉。强行嘔出。亦非一再。惟服『若素』。

不及兩月。有此顯著的變化。眞不勝今昔之感。

至第三瓶開蓋時起。食慾更增進一層。縱無特別盛饌。皆有美味。每頓飯食。難以靜待。殆非用間食不可之概。食慾既經如此。胃腸亦均舒服。大便通調。精神爽快。樂天渡日。全身

健康回復到此。

鄙人確信結核與胃腸病。亦已一併癒好。然爲謀萬全計。誓必繼此以往。連服『若素』。茲特報告。以表謝意。

(奉天) 李伯民

保險使用自轉車 堅牢無比

開設自轉車部 一週年紀念 原價提供 每輛日金二十二圓

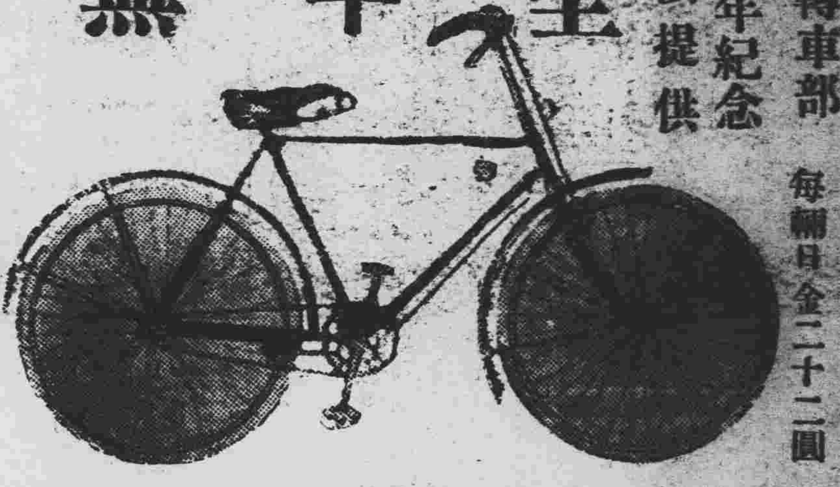

奉天小西關大街 高橋洋行 自轉車部 電話日二五六〇番 滿四〇八〇番

度量衡

皮量衡器 測量製圖器 理化學用器 金庫 火爐子 製作 修理 販賣

水上洋行奉天支店 奉天若松町二番地 電話二三二一

高級美術印刷一切

設備之完全與規模之宏大爲滿洲第一

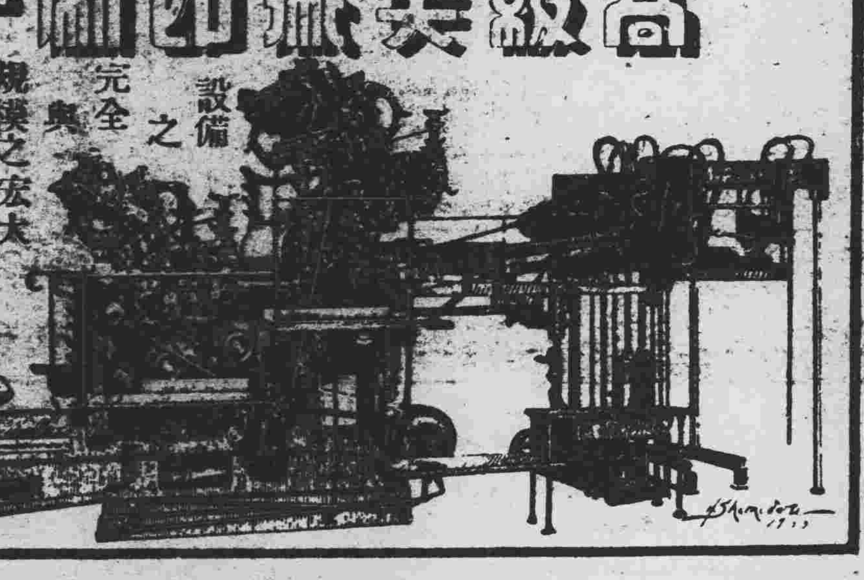

滿洲膠皮版印刷會社 奉天信濃町二十一番地 電話長三三八六番

謹防呼吸器病

用韋廉士吸入止咳片 治咳嗽傷風喉痛哮喘氣管支炎以及其他喉胸疾病

此係韋廉士醫生藥局新出品歷經愼重研究徹底試驗爲確有大效之結果其所以有此成績者乃因其治理呼吸器病別開生面與衆不同故也從治咳藥丸藥水總是吞嚥入胃與呼吸器官絕少接觸

惟韋廉士吸入止咳片含在口中緩緩鎔化卽發出芬芳爽適而具有偉大治療力之氣體隨呼吸入氣管而達肺部極隅但看揷圖便知服藥入胃斷難及肺能達氣管與肺者只有可以呼吸之氣體

韋廉士吸入止咳片卽取此治療氣體爲原則故能化痰順氣滋發炎之膜衣止喉間之痛癢殺致病之黴菌而爲直接治療呼吸器全部之無上良品

男女老少一例適用擔保純潔無損各藥房均有出售每瓶一元或向上海江西路四五一號韋廉士醫生藥局購備每瓶一元二角郵費不取

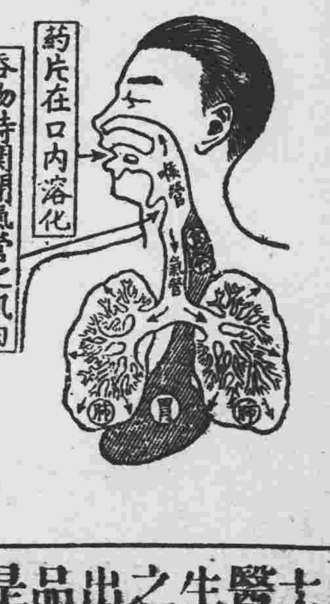

爲韋廉士醫生之出品是故可靠

頌春

春光洋溢屋內的裝飾亦應隨可愛的春光而設施一新 愛華洋行爲順應時代之需要敢集室內陳設之精粹品類以酬答各界之光顧一經佈置足以滿室生春

羽毛褥、椅上墊子、棹台布、窓廉布、各式牀鋪、屋內裝飾品、

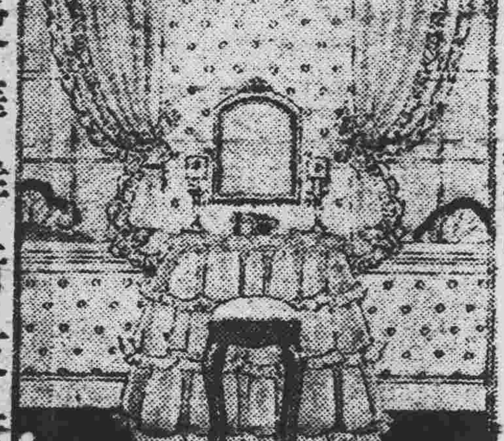

愛華洋行支店 奉天青葉町二二 電話三三二一番

鳳冠老牌優等禮帽 四喜齊來老牌鏡子 美利亞德香皂 松村陶器會社 總經理

各種禮帽、巴奈馬帽子、磁器琺瑯鐵器、輕銀製品、香皂化粧品、牙刷子、各種腰帶鉬子、鏡子、其他滿洲向雜貨

貿易商 豐記洋行 奉天小西門裡北順城外路北 電話日三一七六番

美味滋養

赤玉牌葡萄酒

血不足故爲貧血 設法增血可矣 病質簡單!即療法簡單!此無他策即請常飲營養價値極强之赤玉酒保養爲要有病者持久連用是幸

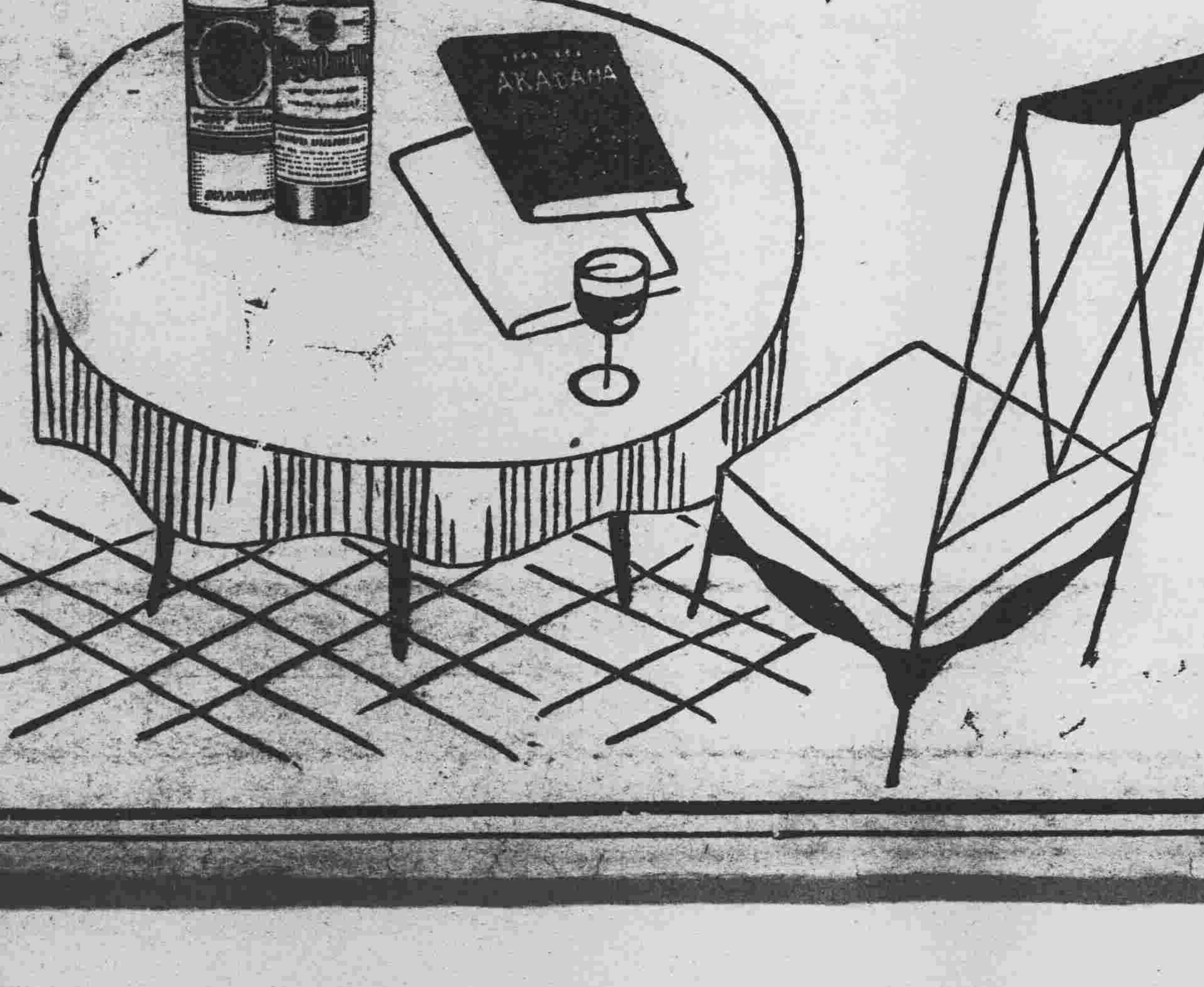

10

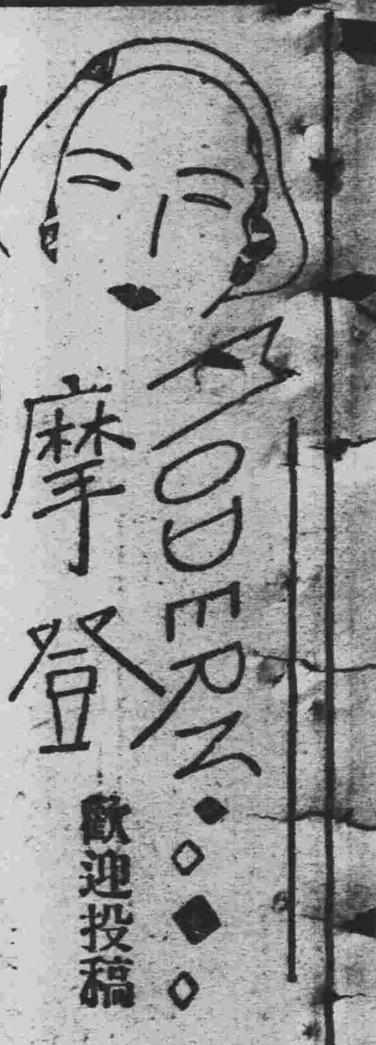

歡迎投稿

伊已離異對我不無恩愛 二婚之妻男方果不利乎

大主筆先生鑒，鄙人有生以來。二十四年。因爲從未跌入愛河情網。所以也就毫無煩悶。不幸(?)於去秋在友人家裡。無意中認識了一位少女。她是個已婚而又離婚的可憐女子。她以前婚姻，無疑地是出於家長的專主。因爲不堪虐待。在結婚才三個月後。就提出離婚。此後她就與年老的寡母，相依爲命。靠着她們二十個手指。來維持生活。處境的困苦。不言可知了。不過她尚能潔身自廿。所以這三年來，從不曾有過『鴨尿臭』的事情。博得許多人的憐憫和同情。我自與她相識後。腦海裏就起了一種極深的印象。她的『耐苦』『和藹』『幹練』尤其是她。的身世在在都可以引起我愛她的情緒。同時因爲她的『性格』『舉止』很和我相像。所以她也時常有愛我的表示。直至現在。我倆已由單純的友誼。進而發生神密的『愛』的連繫了。接着我們就很自然地感到有結婚的必要了。

但是傳統思想的遺毒。成了我倆結婚前途的障礙。我的家長極端的反對我進行這件事。他們說『若與二婚』(即嫁過的)的女子結婚。男女必發不利)主張。至於爲甚麼一定不利於男子的理由。他們却始終說不出來。這種迂腐的觀念。原是不值一笑。但偏偏這是我父母的意思那就使我感到非常的困難和痛苦了！若說順從了父母的意見。照我看來。因爲我是一個並無多金的商人。以後也許難望再找到這樣一個稱心滿意的配偶。反之。我父母的性情。又十分固執。難望得他們諒解。愛河情網裏的光味。豈就不能不帶些『辛酸』的成份嗎？主筆先生。你的『智慧』你的主張。素來我是佩服的。請你替我設身處地的下一個決心罷。(下略) 孫綺回講上

(記者答)你如果是向未結婚。她更十分可靠。不妨娶之爲妻。這雖是不與俗伍。却見你有過人之處了。一切迷信。不必顧及。你如與她偕老。她眞幸福極了。也算人間不可多得的佳話哩！

○　○　○

答守庸君善惡果報之疑問

大主筆先生鑒。閱貴報載守庸君。善惡果報之疑問。鄙人不敏。爲之作答。曰。由自混沌初闢。乾坤始奠。即講天人一貫之理。是天且無時不具於人心。人心動。而善惡分焉。天心感。而祥殃降焉。天胡爲而降人以祥善之氣。與祥善相感也。天胡爲而降人以殃惡之氣。與殃惡相感也。善也。惡也。祥也。殃也。皆天也即皆人也。明乎天人之理者。斯合天人也。亦即理也。語云。福緣善慶。禍因惡積。天理昭彰。矣。窃惜人心不古。道德沈淪。不顧身心之修否。惟以名利之是圖。此世風所以日下也。明乎此。則善惡果報之說。天無或稍爽。其斯之謂歟。拙見如是。尚乞庸君督納。

散佛於黑山東街愛吾廬五月三日

黃君文翮辦案兩千餘件乎

敬啓者。昨報載黃文翮之事。亦足想見其爲人。但不細心者。往往爲其言所誤。故寄此稿。大有關於世道人心。敢請披露報尾爲感。此頌

大主筆閣下撰安

黃文翮在報紙自稱。渠曾作過河北青縣懷柔縣縣長。經辦一切案件。(似屬於自殺被殺等案而言)不下兩千餘件云云。時常耳聞黃曾作過縣長。然均爲期不久。果眞經辦一切案件。不下兩千餘件乎。令人驚疑。又彷彿聞懷柔縣有黃縣長者。在本任與自己髮妻起訴離婚。不知是否即係文翮。如人與事合。可眞與社會風俗上極關重要。吾亦爲滿洲國提倡禮教之時。故不得不有此質疑也。

李興再拜

疑問？

覆答琴君王佐之疑問

昨閱五月三日疑問欄內載有答琴君『王佐眞有其人乎』之疑問。想琴君既徧查歷史。並無王佐其人。琴君當爲博通經史稗官小說之大學問家也。敝人學識簡陋。本不敢奉答高明。僭就個人管見。略述於後－考『王佐之才』文集中有蘇子瞻賈誼論云『惜乎賈生有王佐之才而不能自用其才矣』一句。他書竟不多見。小說中常引用之。如三國演義中司馬德徽論伏龍鳳雛均有王佐之才。他如古代呂尚伊尹傅說張良王猛等人。後世論者皆譬之以王佐之才。『王佐』二字當作『輔佐帝王』平治天下解釋。若以『王佐』爲人名則大謬不通矣。觀答琴君疑問口氣。自謂『嘗讀演義小說等書』又云『徧查歷史』學問既如此淵博。當亦自知王佐二字非人名也。琴君設此種之疑問。佔報紙若干篇幅。誠屬減殺風景也。

五。三。憨郎答於聽雨樓

混度春秋

男女學生必讀 (振中)

你用功的時候。最好不要給同學看見。否則同學們一定叫你書呆子。或替你提使你難堪的綽號。

千萬不要當着許多同學對先生講話。否則同學一定說你拍馬屁。

先生如若問大家功課時。如若只有你一知道你最好不要回答。否則同學一定怨恨你。說你出風頭。

如若同學問你有沒有異性的朋友。你無論眞的有沒有。總要暗示着你是有的。因爲這樣可以使你同學對你羨佩。因此。你可以得到了許多意外的好處。

你如若傷風嗅不到同學們所說的『誰放屁』你也要將手巾掩鼻。以示這屁不是你放的。

學生會。無論如何。一定要組織的。因爲有了牠。我們可以學生會的名義。要求學校當局放放例外的假。

當訓育主任的面前。須要給他一個良好的印像。因爲這樣。你的品行分數。一定能夠很可觀。

◈投稿須知◈

(一)凡來函稿須加句點

(二)稿紙須在一面書寫

(三)取錄與否概不寄還

(四)不予酬資亦不贈報

花花人海

將永久墮落 (求己)

『媽！怎還不吃飯呢？我早就餓了。』一個未滿七歲的小女孩。偏着小嘴向媽說。『桂貞！你與你姐上門口看着去。見你爹回來咱就吃飯。』一個三十多歲的婦人。很慈祥的。撫着小女孩的頭說。『雲姐！咱上門口看爹回來嗎？』在這尖而脆的聲音未了。早由屋跑出個十歲左右的女孩來。她未答話。一直向門外飛跑。桂貞也隨後一樣的飛跑。到大門外。他倆就像軍營門前的守衛兵似的站住。平平立在一條線上向村外大道上張望。

順着大道遠遠的走來個人。她姐妹四隻小眼不錯眼珠的望着。『這準是爹回來了』『是的』。他姐妹很歡欣的問答着。來的人已由遠而近。漸漸的現在眼前了。原來是王二。由田地工作回來。

『王二伯！你沒見我爹啊』

『今天早晨我同你爹一路走的。』『他說東村李四老爺家開寶局。邀他去要錢。他今天大概不能回來。他託我把鋤帶回來了』王二由肩上緩緩的摘下一把鋤交給雲兒。他却緩緩的行去了。

雲兒接過鋤。很失望的哭喪着臉。佩着嘴攜着桂貞緩緩的回屋來。『你爹回來嗎？』雲兒母親問。『王二伯說……』雲兒把鋤放在地上說。

日月易逝。轉瞬已過了三天。雲兒父親丁科兩隻眼通紅。幌幌悠悠的走進門來。面上佈滿了疲勞和愁容。桂貞正在院裡團泥人玩呢。忽見父親回來。趕緊跳躍過去。小口張大的喊『媽！我爹回來了』。這時丁科已幌幌悠悠的踱入屋去了。他不顧一切的一頭栽在炕上。雲兒媽看他這種樣子。知道事又不妙。她並未抬頭仍在作他的女紅。她以十幾年的經驗。很正確的知道他輸錢回來總是這樣子。

這年的秋天。丁科的祖遺册地二日。已歸李四老爺管業了。此外還添上二石紅糧。八斗元豆。等將夏天賭債還清。此後再有輸贏。另立新賬。

雲兒母親眼見男人將家產蕩盡。幾次的哭勸。丁科不但不聽。而且還說『從娶你來這些年我手氣總是不好。一要就輸。都是你這窮骨頭妨的我』雲兒母親。祇有忍氣吞聲含着兩眼泡子熱淚。不知向何處洒去生生的將他憂鬱成疾了。

一年的秋天外面飄着絲絲細雨。秋風不住從開了花的窗孔而內吹入。丁科照例的去李四老爺家賭錢去。雲兒母親。呻吟在床褥。眼看已病入膏肓了。既沒有錢。又沒人接醫生。祇有聽其一死罷了。這時伴在他病榻。傍邊的。亦祇有雲兒和桂貞！桂貞！』雲兒母親很細微而暗啞的聲音在喊。她唯一親愛的一雙掌珠。『媽。你要水呀』她微搖一搖她久病的頭。隨後就用他枯乾的手向他愛女招一招。雲兒和桂貞很順從的一齊到他跟前。他伸出枯手雙雙攜住愛女。用他早已流淚乾的眼直瞪瞪看着。閃閃的光芒射在愛女的面上。由喉嚨裡。發出來嘹不成聲的語言『…雲…我…不能……』同時由他流的乾淚的目中。水汪汪流下兩行。不知是血是淚。

雲兒母親。就在雙手攜持愛女中。一縷芳魂已渺渺的與他愁困的家庭長辭。而歸到離恨天上去了。

二

丁科葬了女人之後。照例去李四老爺要錢。

光陰眞是快的。雲兒已十六歲了。他與她妹子桂貞一般出落得柳眉杏眼粉面桃顋的。又處在無拘束的家庭。活潑潑的煞是可愛。

李四老爺因丁科無力償還賭債。這日來查封他的房屋。於無意中瞥見雲兒艷影『啊－好臉子－漂亮－』自語的說。於是他腹內立時結成一鬼胎。把先前的苦臉條的收斂起來。換上副和顏悅色的面孔『咳！丁兄你家還有弱息嗎？我怎面不知？我何忍見弱小流離。索你幾間舊屋呢』丁科萬想不到狠毒如李四老爺。也能濾發慈心。這是我運氣轉環的預兆！於狂喜之下。伏地就給李四老爺磕了一個響頭說『四爺眞慈而佛心憐恤孤苦。我們全家都感再生之德了』李四老爺在這悲維之下。把幾根鼠鬚樂的通直『咯－咯－』發了幾聲獰笑。眞是響遏行雲餘音三日不散。在這笑聲裡。含笑歸去了。

李四老爺是何等人物呢。這是讀者所極要明瞭的。也是作者所急欲表明的。但他的根底來源。詭密得很。作者曾向他唯一親信的管家李明訪問幾次祇能片片斷斷的。知道個大概。其次訪問隣里街坊。滿擬能得些線索。誰知異口同聲的都是莫知其所由來。歸終我祇有失望。

據我調查所得。祇知他姓李是關裡人－有人說是山東人。也有說是河南人。但不敢肯定－他排行老四。又因教書。所以人都稱他李四先生。在二十年前他扭着書箱子來本村遊學。比時正遇本村教書先生因病辭職。總任人選物色未得。他遂毛遂自荐作了本村教書先生。據他自己說。他還是人過幾回場的童生。不幸一衿未青。遂憤而遠遊。畢竟這位先生筆下也眞能來得幾下。村裡遇有詞訟。經他輔助的。沒有不得勝利的。久之村中人們。對他就莘焉敬畏起來。見面時都恭恭敬敬的稱爲李四先生。然而他的非法行爲－例如詐財－設賭局－也就一天一天的逐漸加多而擴大起來。十年的工夫他竟腰纏累累了。遽成一個中產人家。娶妻立業。竟乖手而成。這時一般人們對李四先生。這個稱呼。似呼感覺不安。因爲這先生二字。不足以代表他的高貴。於是就不期然的把四先生這個稱呼。改爲四老爺了。而李四老爺對他這新的頭銜也很願領受於是四老爺這稱呼也就確定而廣播一方了。(未完)

新固易

酒□色□財□氣(一) (佛航)

酒終凶、悔則亨、无攸往

(一)酒卦　兌上。坎下。䷮

象曰。酒。猶水也。溺之者亡。酒之爲害大矣哉！

象曰。澤上。水下。有困象焉。兌悅也。坎陷也。在坎而悅。樂祇出。故凶。君子惕若。不爲酒困。故亨。

初六。合卺。元吉。

象曰。合卺之際。醇綠醲紅。禮以酒成中饋之主。酒食是儀。故元吉也。

九二。牛飲。貽羞。

象曰。滅酒芬。吸若鵝鯨。如牛飲於池。君子哂之。

九三。括囊。无咎。

象曰。君子隱於糟邱。囊以縮餌。故无咎也。

九四。酗飲。序飲。君子吉。小人凶。

象曰。醉鄉日月。其樂陶陶。賢智之過。效之者病。

九五。就于花天。作長夜歡。喪其資斧。瘁如。嗟如。无攸往。往必咎。

象曰。就于花天。蝶酒。且好色也。卜晝卜夜。蝶精敗德。兩斧加。命不永矣。咎猶未也。

上六。瓶罄之恥。不遠復。終无咎。

象曰。不遠之復。能改過也。矢曰不飲。令嗣克終也。(未完)

忠言欄

吾曹可自比古人 (鄧知覺)

當你想到自己太寒酸。或是物質上的享用不滿足時。你可以將自己比作古人。那末。你的身心就會舒服起來。下面有幾個例。請你仿行一下。

(一)當你沒錢川夫當衣服的時候。你可念着兩句唐詩。『春寒日日典春衣。每日江頭盡醉歸』。將自己比作詩人杜子美。

(二)當你長途奔波。沒有車錢的時候。你可將自己比作水滸上的神行甲馬戴宗。鼓起你的飛毛腿。和汽車去競賽。

(三)當你感到自己的身上衣服敝舊。有礙體面時。那你就可將自己比作列國時的齊相晏子。一裘十載。就能大搖大擺的出門徜徉了。

(四)當你覺得自己的鬍鬚滿腮。沒錢理髮時。你就可將自己比作當年的美髯公關雲長。不妨手撚鬍鬚根。裝作儒雅的模樣。

(五)當你遇到女性和你開玩笑的時候。你千萬不要露出窮相要將自己比作坐懷不亂的柳下惠。正襟危坐。裝作斯文安閑的君子樣兒。

閒話

說文人的三迷(上) (侍桁)

蒲松齡著的一部『聊齋誌異』。洋洋五十六萬言。盡是講些關於鬼狐的奇奇怪怪的故事。而書傳有一世紀之久。婦孺爭誦。堪稱得起中國文學中最流行的一部書。從小兒我便常讀這部書。可是總覺得奇怪。爲什麼一個文人會想出那麼許多奇奇怪怪的離心的事件呢？我斷定這個作者是中了迷。但是我還最近又翻閱『聊齋』偶然地我才明白了。他的迷並不單純。可以分爲三種。一曰。色情迷。二曰。財迷。三曰。官迷。蒙仙迷。是因爲這三種迷作祟。他才寫了這部五六十萬字長的書。在他的書中。這幾種精神都表示得非常明顯。而且這些迷。不只如蒲留仙這樣的文人才有。中國大多數的人通通有。所以這部書才流行得長久而廣大。如果中國人的心理不完全改造過。這部書將會流行得更久更廣的。西洋的批評家。解釋人類中無論男女老幼。都喜讀怪異的故事的原因。是爲了其中包含着『驚異的美』這話也許不無道理。但這『聊齋』。其所以爲感人者。不是這驚異的美。而是這『三迷』心的滿足。

第一。色情迷。一個秀才書生。風流蕭灑。才貌過人。這一定就是作者。獨坐書齋。覺得無聊。無聊至極。則迷離入夢。一入夢。便有女郎來。注目視之。『容華端正。宛如仙女』或是『蘭麝衣香。妙好無雙』。或是『鬢低欽霧。腰細驚風。玉蕊瓊英。未足方喻』。其次便是『相射入幃。兩相傾愛』。或是『遺洩淋漓。沾染茵褥』。於是一度春光。數十年不忘。或是到陰司。擲棺材。或是等着再生。重溫舊好。破鏡重圓。還到目的而後已。這不是色情迷是什麼呢？我猜想這位蒲先生。一定沒得到美滿的姻緣。自己的老婆像『夜叉』在實生活裏。得不到滿足。而在幻想中去求天仙。(未完)

伊羅 EROTIC

春風裡憶舊

▲獻給唯一的知己 (胡雲)

桃花。露出在粉墻頭。洩漏了春的消息。燕子呢喃於畫梁間。喚破了窗內人夢。打起了簾鉤。呀。蝶亂蜂狂。春早已遍佈了人間。

人。睡初醒。忍不住春的勾引。所以我姍姍地姍姍地獨自在遊春。

看呀。春何等的動人。柳條兒低垂在水之濱。黃鶯兒婉啼在枝梢頭。燕子飛飛了柳蔭誰家的船兒呀。聚在水濱。是有意點綴這春景呢。還是待渡着離人？

綠水半灣。春風吹起了縠波。白羽的鵝兒太會打趣了。水聲濺丁東。儘在那裡同春水調情。眞的。多麼艷麗呵！把桃花笑得醉醺醺的而泛微紅！

一池春水碧於天。何處來也。一葉扁舟。飛鼓着輕棹。新一縠的在前進。柳條兒多長啲。擦過了船幾。呀。柳絲雖多情但總留不住遊子的歸心。

薔薇開得更茂盛路旁的小草低頭擺腰。依依地戀人。黃蜂從這花心飛到那花心。現在的辛勤。正是預備着冬天雨雪的來臨。

曾記得。在這裡。去年今時我和曼都來了。風景也是這般秀麗。小溪在脚下潺潺。杜鵑在杏枝頭上聲聲喚着『行不得』姍姍的落英落。在衣袖。或是飛入了波心。我們走得倦了。坐在板橋邊。折一根柳絲。輕拂着水面。或是摘一瓣殘紅當作蟲餌。擲在水心。於是大小的魚兒當了眞。亂搶亂啄。我們聳着肩笑了。有時我們靜聽着乳燕的巧語呢喃。小鳥的情歌相答……唉。往年的事情多麼够回憶呀！但是。現在呢風景依稀似去年。然而去年的人兒呀，今又何在！

東風吹起衣袖。謝東風的厚意。仍舊認識去年來遊的故人東風呀。你儘吹人。但可曾帶些故人的消息？

綠波飛向東流。淘不盡一腔心事。寄語流水。替故人報道平安。

夕陽躲入山去了！故人呵。那一日得重來－－那每一個冷靜的早晨。每一個淒涼的深宵。我呀。思念你的心。正像一個雨夜的黃昏。

稍寒料峭。傍晚更淒涼。所以我踏着憂鬱的心情。默默的回來了。

○　○　○

暮春雜咏三十韻 (續) (鳩生)

送左三春猶帶寒。輕裘纔換覺衣單。怕先一劫婆婆夢。故晚放花詩晚殘。

東風吹夢到邊關。拋去塵囂且看山。緩步林蔭隨處可。朱門不入省腰彎。

明媚春光三月天。呢喃双燕語梁前。黃鶯到處聲聲轉。盡聽春歌不用錢。

秋蟲乘興渡溪橋。陣陣和風梳柳條。爲愛春光無限好。歸來已忘路途遙。

排吟詩韻到三肴。無限春光擬綠郊。一度尋芳歸去晚。新詩題罷不推敲。

(完　末)

讀者之聲

不談政治。歡迎短稿。須加句點。

武力對妻殊不可也

余所嗜者。新聞紙也。對於摩登一欄。尤爲注意。披閱之餘。見載有化南君一頁云云。余對你之問話。本無解談之資格。并已經主筆先生。有相當答覆。余無再言之必要。奈余亦係濱江法政大學法本三班學生一份。因事變返回。賦閒省垣。與化南君有聽角關係。故不揣冒昧。藉以談談。并請主筆刪改照登是荷。此請撰安。

化南先生青鑒。夫五倫之中。首推夫婦。相處之道。貴乎互相敬愛。對於家庭一切。男女双方。努力合作。莫因小而遂大。稍有害術。双方諒解。方能達到和衷共濟之地。對閣下爲學界魁首。當然令夫人已受過教育。素悉三從四德。賢母良妻之主義。絕不能被他方引誘。而轉移夫唱婦隨之愛。倘有一時被環境所驅使。一旦轉移本性。亦未可知也。而閣下亦不可作威作福。百般虐待。執槍弄棒。任意催殘。似此即愈失却夫婦之愛。而轉愛他人。化南君。我想你之所談。尤恐不實。如果有其事。則閣下可善言相勸。勿加以刑法。俗語有云。寧使他不仁。莫教我不義。雖如此。而已愛被他人所奪。則爲人者。安能忍受寧可犧牲一切。當與搏戰。但亦非武力可以解絕。必須加以好感。如令夫人稍有知識。再加以演說指導。講些古今節烈女。則她終必爲感動。而効賢良矣。余言如此。未悉有合台意否。祈爲諒之。

滿鐵行自滿水小西關答

西園汝青郁文招飲感賦 (痴生)

牽裾散髮走遼東。詩戰歸來夜正中。不信功名關命運。敢將身世付窮通。登山嘗壯凌雲志。跨海思乘破浪風。深惜韶光隨逝水。阮囊羞澀尙空空。

諸子高吟各入神。衣冠楚楚便搖唇。胸無點墨難揮筆。腹有千言不倚人。鹿是馬非甘媚趙。雞鳴狗盜欲逃秦。寡聞自愧遼東豕。一笑天涯作散民。

乞丐行 (徐可)

街頭有乞丐。蹌踉彳亍行。衣衫襤褸甚。髮長雙頰藏。

自云良家子。淚水落汪汪。少壯不努力。老大徒悲傷。

舞塲昔常去。且喜伍流氓。丐父本富有。時爲兒心傷。

忠言當逆耳。還是作舞忙。焉知父年老。竟因丐兒喪。

堂上祗母在。行跡更猖狂。老母無能爲。空爲兒恐惶。

父死未一載。棄丐隨夫亡。嗣後陰陽隔。萬事任荒唐。

父遺百萬產。吃着賭嫖光。昔有粉黛愛。今誰憐流浪。

腰帶終日緩。糟糠充饑腸。天寒日已暮。依舊藕絲裳。

日落烏鴉噪。猶自獨徬徨。夜雨擁破絮。屈膝朱門傍。

回頭恨已晚。不得回故鄉。人事不可再。人海尙茫茫。

警語 (姚星堅)

青春是瓶裏的殘花。愛情是黃昏的雲霞。幸福是沈醉的東風。苦惱是家常的便飯。

點滴

○張學良也因貪。而失了半壁江山。

○臉子白是人生第一至寶啊。

○香水雪肌精…等。已爲多數青年男女的日用必須品了。

○大多數男子的心理，都要娶摩登化的妻子。村姑竟成遺棄者了。

○一言之失。致使朋友絕交。手足爲行路。言之一事。實不可不愼也。

○一人之短處。要隱而瞞之。人之長處要美而揚之。庶幾無失言之咎矣。

○忍耐並非是柔弱的名詞。

送春 (范哲樵)

啊！『春神』哪？您果眞絕意要脫離人間嗎？您果眞正式謝委了麼？那麼。您往那裡去呢？

您看。自然界的高山。大陸。川流。動物－植物＝不是業經死命的慰留您嗎？難道您就這樣搖頭拒絕您點不表示留戀的飛騰而去嗎？啊！您眞掃情！絕心！

『春神』。您的態度雖然這樣辛酸？原來對您迎送的禮節。我們總是不會忽略失掉的。不但。還要具整個純潔的熱誠精神欣愛您歡羨您。您來。歡迎您的標語不是響遏雲表麼？那種標語聲浪。彷彿猶在我們耳鼓迴環呢？什麼『可愛的春來啦』『寶貝般春哪』的口號。那種不可思議熱烈歡迎的表現『春神』您可曾領略着了嗎？不然。您對那些乏味的週旋或許有些厭棄。也是一種疑問？

但是我們自信崇敬您的關係是超凡的。博愛－大同－是您原始主義。蘇困－解放－是您基本宗旨。抽象的說吧。象那被『黑神』(指冬)壓迫的(一切的……)。不是完全經您把『黑神』戰退造化來的嗎？所以說我們崇敬的志願。是鐵堅般的萬代流傳。那剎間不會忘掉的。您能相信嗎？可是我們的話絕對不是自欺的。

但是。這固然不是剖白口吻可以說是餞別的典禮了。請回顧。看看。歡送您的『一切的……』。都在這響轅臥轍攀撫您啦！您知道。這就是惜戀『赤帝』將施威脅的象徵。也是歡迎您博愛的表現哪。啊！『春神』哪？您果眞絕意要脫離人間嗎？

四月三十日脫稿

諧文

新離騷 (英軒)

－擬張少帥去中國辭－

張天師之苗裔兮。朕皇考曰雨亭。白山黑水之Noble兮。惟滿末吾以降。皇考鑒余顚瑟點兮。肇錫余以嘉名名。余曰學良兮。字余曰漢卿。

紛余既有好老子兮。又加之以年少。去扶桑赶洋隼兮。入士官之學校。汨余若將不及兮。恐歲月之不我與。朝打高爾夫之球兮。夕跳『掉茲』之舞。明忽其不淹兮。榮與枯其代序。惟拉『密斯』之忽忽兮。恐納妾之遲暮。

昔在遼爲司令兮。孰敢背余之意？×女校之密斯兮。閨余之×姨。朝發軔於瀋陽兮。夕到達乎北平。福特飛機眞快兮。千餘里數點鐘。

衆皆競進以抗敵兮。詎不畏乎炸彈？我則酷愛和平兮。不抵抗庸何傷？彼院長之小汪兮。發下野之通電。何汝之假清高兮。實在討我之大厭！

歷代皆有風流將軍兮。何今世之不然？今余亦好色兮。循已往之先例。

惟僞道學之僞兮。見密斯而不吊吊(膀子也。)豈余標新而立異兮第人蔽明之不聽！換『密斯』以袁領兮。酒色娛以自縱！弄影星與『趙四』(趙四小姐也)兮。女看護用乎家眷。雖國家之多難兮。余不因此而流涕。不抵抗余之所奸兮。雖九死而未悔。怨衆犬之狂吠兮。終不察余心。要人嫉余之修能兮。謠諑謂以可殺！

已矣哉！管他媽！去端士兮。又何管乎你們！既得見外國密斯兮。又將從『趙四』之所居！

花國拾零

誌桂枝 (惡梅)

烏雲密密。細雨微微。是日下午。六餘之際。邀三三知己。共遊北里。余友李君。素與如意班桂枝校書相知。乃買車前往。至則顧聞鶯籟。纖簾始靜。乃校書綴緩而來初見其人。嬌玲瓏。天眞爛漫。性體樸實。舉止非凡。頗有大家風。無青樓習。年當双十。滿洲產也。談中。始悉知女更以待客恩勤。應酬週到。令人雖有藏嬌之念。奈無築屋之金。徒呼奈何。寄語校書。好自爲之。當有出頭之日也。校自勉之。

第威德補腎丸有再造之功力

康健之基礎

腎臟虛弱最易致病第威德補腎丸為補腎聖藥欲得康健之基礎者非服此丸不可按此丸有再造之功力

清血消毒常保青春

謹告

素蒙賜顧之四四九七號電話今仍照常活躍服務社會如蒙各界倍舊愛顧無任歡迎回顧吾人初生問世以來又至此間多蒙諸君惠顧感謝無量玆爲聲明向來以吉川組名義施行之掃除之下水道及零星修理除有關滿鐵工事其餘今後均由敝事務所承辦務希各界過事直接囑命敝事務所爲荷

奉天彌生町二十六番地

萩澤土木事務所

主 萩澤信太郎

(日)電話四四九七番

道路部

阿斯法爾托道路 臭油道路 其他各種鋪裝道路設計施工

上水道 流水裝置

向厨房 洗臉所 澡塘 溫室及其他任意各處之給水設備

迅速 依實 周到

貨物自動車 一切運搬 奉天運輸公司

電話四四九七番◎營業主萩澤信太郎

土木測量 設計製圖 上下水道 煖房衛生 包辦諸工事

萩澤土木事務所

下水道 掃除修理 新設

一、厠房厠所 下水槽 下水道堵塞時
二、沖洗大小便器 洗臉所之掃除修理更換新設
三、低所污水淨化裝置
四、封水集聚感雨時 排水設備
五、利川大型解氷機之一切解氷作業
六、房屋建築添修改築所伴之下水道新設移轉改築

奉天彌生町廿六番地

滿洲中央銀行奉天大南門裡支行 廣告

開設年月　大同元年七月一日開始營業

營業科目　各種業務要項專營存欵放欵匯兌貼現及普通商業銀行一切業務

總行所在地　長春

本總支行所在地　奉天省城大南門內路西

電報掛號　九九九九

滿電話　通綫 二五六〇 四五六四　直綫 經營室 四六五七 營業室 四六五八 傳室 四六〇七

日電話　營業室 三七一九

日長途電話　營業室 二四五八 經理室 三〇七三

所屬各支行所在地　哈爾濱、長春、大連、營口、安東、開原驛、四平街、公主嶺、撫順、吉林、綏化、雙城、黑龍江、山城鎭、遼陽、

本總支各行營業時間　自三月一日起至十月末日止 每日午前九時開辦下午三時止辦星期六午前九時開辦正午十二時止辦 自十一月一日起至二月末日止 每日午前十時開辦午後三時止辦星期六午前十時開辦午後一時止辦

東西兩洋 文房具 事務用品

一概俱全

高級萬年筆

奉天春日町一

內田洋行奉天支店

電話四六七八番

錦

奉天日站江島町九番地(日本郵便局西)

福島縣物產直賣所

電話四一六六番

吉林新開門外 大久保洋行

寫眞製版●

網目銅版　亞鉛凸版　平版

敬啓者敝所此次特由東京增聘優秀製版技師二名以迅速精巧爲宗旨努力應酬主顧仰祈加倍惠顧不勝歡迎之至特此登報聲明俾衆周知

奉天加茂町九番地

三友製版所

電話長二二〇四

大連奧町德泰百貨店廣告

殘歲寒闌大地回春

本店際此新由申杭運到大宗時式衣料花樣奇異以及化粧品旅行用具無不搜羅完備物美價廉歡迎參觀尙希惠顧從速勿失交臂

電話代表四一八七番

瀋陽有聲電影院

四經路　七緯路

五月七日至十日　星期日至星期三

第三集 啼笑因緣

頭集『啼笑因緣』是啼笑開場。二集是全部之伏線。本集則爲全部之樞紐。以後續集皆據本集而演進。承先啓後。所關至要。凡觀過頭二集者。均應睹本集之事實。以明啼笑說部寫眞之關鍵。而爲備觀續集留餘地。機會難再幸勿自失！

本集自劉將軍識沈鳳喜。利誘不遂。迫以威勢。而孤弱女子。竟入牢籠。遂至情天莫補。恨海難塡。情節緊張。公開社會萬惡之背景。胡蝶飾沈鳳喜。被迫唱大鼓『妓女告狀』。初一十五廟門開牛頭馬面兒兩邊兒排……』與『拴娃娃』。俏佳人劉二家大小姐獨坐在繡樓。思想起我的心腹事。一陣兩陣好發愁……』姿態可人。聲韻兩佳。而較在頭集中所倡之『四季想思』實有過之而無不及。惟其被迫獻藝。一種不獲已之苦衷。均於一舉一動一字一句之中。表露出來。觀衆睹此。當爲表一同情！

本集內容

是啼笑因緣之(啼)的樞紐！
是啼笑因緣之(笑)的關鍵！
是情海風波之(波)的尖端！
是風雲變化之(變)的開始！

新張披露

敬啓者、敝號受納聖能兒電器製作所委託爲滿洲總代理店、販賣製品、今後擬以報効主顧爲第一宗旨、進行營業、請惠顧諸君加以賜顧不勝歡迎之至、

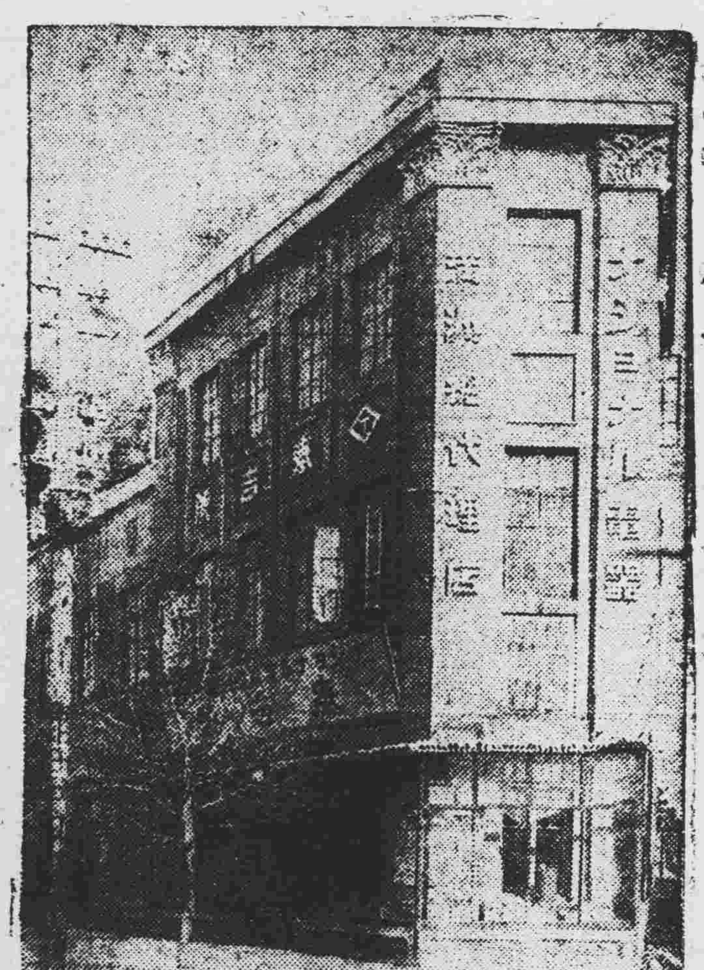

奉天浪速通四五番地

泰吉號

古川實忠

電話四五四四番

振替大連五七三五

營業種目

一般電機器具之販賣

包辦電氣諸工程

製品種目

瑪慈資多製高級配線器具　納聖能兒電氣熨斗

貢朋德製高級配線器具　納聖能兒電氣炬燵

納聖能兒電氣燈　實用電氣厨爐

納聖能兒乾電池　其他各種電熱器

松下式反射型電氣火爐　納聖能兒交流受信器

各種高級無線電話部分品　柏達兒錠